The Latvian Newspaper for Canada and U. S. A.
Published twice weekly by the Latvian Relief Society of Canada "Daugavas Vanagi."
Editor-in-Chief: ALEKSANDRS KUNDRATS.
Editorial and Business Office: 491 College St., Toronto 4, Ontario, Canada.
Telephones: 921-7121, EM 8-3239
United States Editorial Offices:
New York: Editor — V. Irbe,
4035 Rombouts Ave., Bronx N. Y. 10466, U.S.A.
Telephone 994-7917
Chicago: Editor — K. Ķezbers,
2727 Milwaukee Ave., Chicago 47, Ill., U.S.A.
SATURDAY, FEBRUARY 13, 1965.

LATVIJA AMERIKĀ

13. N-RS. SESTDIEN, 1965. GADA 13. FEBRUĀRĪ. 15. GADS

AUTHORIZED AS SECOND CLASS MAIL BY THE POST OFFICE DEPARTMENT, OTTAWA AND FOR PAYMENT OF POSTAGE IN CASH

1, 3, 4, 8

Latviešu laikraksts Amerikā

Iznāk divas reizes nedēļā — trešdienās un sestdienās. Izdevējs — Latviešu aprūpes biedrība Kanadā „Daugavas Vanagi."
REDAKTORS: ALEKSANDRS KUNDRATS
Redakcija un kantoris: 491 College St., Toronto 4, Ontario, Canada
EM 8-3239, kantorim — 921-7121
Redaktora tālrunis vakaros — 766-2001
Nujorkas redakcijas vadītājs red. V. Irbe, 4035 Rombouts Bronx N. Y. 10466, U.S.A.
Tālrunis 994-7917
Čikāgas redakcijas vadītājs red. K. ĶEZBERS, 2727 N. Milwaukee Ave., Chicago 47, Ill., U.S.A.
Tālruņi: DI 2-2324, BR 8-8681.

Dienvidvietnamas karaviri pēc kaujas

KARŠ VIETNAMĀ

PARTIZĀNI PASTIPRINA KARA DARBĪBU

Ziemeļvietnamas komūnistu partizānu uzbrukumi amerikāņu bazēm Dienvidvietnamā, Sav. Valstu atmaksas uzlidojumi Ziemeļvietnamai, Kosigina viesošanās Hanojā, Bundija vizīte Saigonā, un beigās visas pasaules reakcija uz šiem notikumiem nostādījusi Vietnamu globālās uzmanības centrā.

Pēc divām dienvidvietnamiešu un amerikāņu gaisa uzbrukumu serijām ziemeļos no 17. paralleles — 1954. gada Ženēvas konferencē nospraustās demilitarizētās joslas — prezidents Džonsons devis rīkojumu uzlidojumu pārtraukšanai. Vašingtona liek saprast, ka pārtraukums nenozīmē, ka gaisa uzbrukumus Ziemeļvietnamai nevarētu atkal atsākt.

Pēc divu dienu uzlidojumiem Ziemeļvietnamai pagājušās nedēļas nogalē un šīs nedēļas sākumā Sav. Valstis tagad grib nogaidīt, lai redzētu, ko par šīm dēm drastiskiem, soļiem domā pārējā pasaule, jo sevišķi komūnisti.

Nekādu pārsteidzošu aktivitāti no komūnistiem Vašingtona gan negaidīja. Nekādus pārsteigumus uzbrukumi arī nav atnesuši. Maskavā Sav. Valstu sūtniecībai uzbruka 250 ziemeļvietnamiešu vadīts studentu pūlis, izsita 200 logu, notraipīja nama zemāko stāvu ārējās sienas ar tinti un apkāra sētu ar pretamerikāniskiem plakātiem. Sekoja parastais protests Padomju Savienības ārlietu ministrijai un pēdējās soļi izlabot nodarītos bojājumus. Otru komūnistu studentu uzbrukuma vilni krievu policisti apturēja jau paša sākumā. Maskavas prese, kā šādos gadījumos pienākas, plaši izraksta par imperiālistu agresoriem un — apklusa. Par Padomju Savienības militāro palīdzību runā tikai starp citu. Acīm redzot Kosigins Hočiminam Hanojā licis saprast, ka militārā palīdzība kļūs reālitāte tikai tad, ja pēdējais pārgriezīs politiskās saites ar komūnistu Ķīnu.

No Tokio ziņo, ka, protestējot pret amerikāņu imperiālistu gangsteru uzbrukumiem Vietnamas tautas republikai, Pekingas ielās maršējuši vairāki miljoni karogiem, plakātiem un saukļiem bruņotu ķīniešu. Komūnistu Ķīnas valdība solījusi mūžīgu palīdzību Ziemeļvietnamai un militāru iejaukšanos Sav. Valstu agresijas gadījumā. „Ķīnai ir tiesības palīdzēt Ziemeļvietnamai karā pret Sav. Valstīm" raksta Pekingas prese, „bet kā šīs tiesības tiks īstenotas, to mēs paturam savā zināšanā."

Citiem jārdiem, pašreiz Ziemeļvietnamai jāsamierinās viņi ar palīdzības solījumiem un vairāk neko.

BUNDIJS UN KOSIGINS VIETNAMĀ

Sav. Valstu diplomāti Vašingtonā paskaidro, ka Padomju Savienības ministru prezidenta Kosigina un prezidenta Džonsona padomnieka Bundija viesošanās vienā laikā Vietnamā bijusi tikai sagadīšanās. Kosigina pārsteiguma brauciens uz Hanoju noticis Maskavas cerībās ietekmēt Indoķīnas komūnistus pret Pekingu, solīt Hočiminam Padomju Savienības militāro palīdzību. Bundijs ieradies Saigonā, lai personīgi iepazītos ar militāro un politisko situāciju Dienvidvietnamā. Prezidents Džonsons esot izteicis lielu neapmierinātību par biežī pretrunīgo informāciju, ko viņš saņemot no sūtņa ģen. Teilora, ārlietu ministrijas, Pentagona un Centrālās izlūkošanas aģentūras.

Kosigina atrašanos Hanojā amerikāņu gaisa uzbrukumu laikā ieskata par vienu no galvenie iemesliem, kādēļ komūnistu pasaule resp. komūnistu Ķīna un Padomju Savienība pret šādu Sav. Valstu soli reaģējusi tik relātīvi maigā tonī. Ķīnieši tādēļ, ka amerikāņi viņiem ar to izdarījuši lielu pakalpojumu. Kamēr Maskava vēl joprojām sludina miermīlīgas koeksistences politiku, Pekinga turas pie kara neizbēgamības. Kā Padomju Savienība ar savu politiku var cerēt mazināt Pekingas iespaidu Ziemeļvietnamā laikā, kad tai uzbrūk amerikāņu lidmašīnas! Notikumi skaidri pierādījuši, ka ar kapitālistiem nekāda sadzīvošana nevar notikt un ka vienīgā izeja ir karš.

Pēc nedēļas nogales notikumiem amerikāņi visvairāk baidījās par to, ka Kosigins varētu būt piespiests pie sienas pārāk stingri, neatstājot pašcieņas pilnu atkāpšanās ceļu.

PASTIPRINA KARA DARBĪBU

Sav. Valstu gaisa uzbrukumu rezultātā šīs nedēļas sākumā pastiprinājās komūnistu kara darbība visās Dienvidvietnamas frontēs. Pēdējās nedēļas laikā amerikāņi zaudējuši desmit kritušo, kamēr ievainoto skaits pārsniedz simtu. Par ļoti smagām kaujām ziņo no frontes 50 jūdžu austrumos no galvaspilsētas, Vin Bin provincē, Mekongas upes deltā un Bin Din provincē, 260 jūdžu ziemeļaustrumos no Saigonas. Hanojas radio sūtot nepārtrauktus raidījumus partizāniem Dienvidvietnamā, liekot pēdējiem pie sirds uzbrukt, uzbrukt, uzbrukt . . .

Kamēr komūnistu partizāni amerikāņu gaisa uzbrukumus atrīmē ar kara darbības pastiprināšanu visās Dienvidvietnamas frontēs, Sav. Valstu valdība gribētu, lai Saigona šo situāciju izmantotu iekšējas stabilizācijas veicināšanai. Vašingtona domā, ka gaisa uzbrukumi radījuši labvēlīgu psiholoģisku momentu stabilas valdības izveidošanai Saigonā. Sav. Valstis joprojām par vislielāko dzirnakmeni visā Dienvidvietnamas stāvoklī ieskata stabilas valdības trūkumu un jo dienas jo vairāk nožēlo Ngo Din Diema likvidēšanu.

Dienvidvietnamas iekšlietu ministrs Luu Viens informējis sūtni ģen. Teiloru, ka ģen. Kānam jaunas valdības formēšanā radušās dažādas grūtības. Katoļu baznīcas vadība, tāpat Kao Dai un Hoa Hao reliģiskās sektis negribot sadarboties un pieslēgties divdesmit militāristu un civilistu padomei, kuŗai būtu jālīzrauga jauns ministru prezidents un jauns valsts galva. Ja neizdosies panākt vienošanos, ģen. Kāns solās izraudzīt jaunu ministru prezidentu bez minētās padomes palīdzības — solis, kas neko neatrisinātu, vienīgi liktu pamatus tālākam chaosam.

PAR UN PRET SARUNĀM AR KOMŪNISTIEM

Uzlidojumi Ziemeļvietnamai liek domāt, ka Sav. Valstu piedalīšanās Dienvidvietnamas kara padomdevēja kapacitātē tagad iegājusi jaunā fazē. Sav. Valstis no Dienvidvietnamas var tikt ārā tikai divējādi: vai nu sakaujot komūnistus, vai ļaujoties sakauties. Komūnistu militārā aktivitāte savukārt liek domāt, ka ar pašreizējiem spēkiem vien — Dienvidvietnamā stacionēti 22 tūkst. amerikāņu karavīru — ienaidnieku sakaut neizdosies.

Bet vai Dienvidvietnamas problēmu nevarētu atrisināt sarunu ceļā? Francijas prezidents de Golls, piemēram, par pareizo gājienu uzskata visas Indoķīnas neitrālizēšanu. Sagaida, ka šogad vai nu Maskavā, vai Vašingtonā, tiksies prezidents Džonsons ar Kosiginu un Brežņevu. Vai viņi nevarētu runāt par Vietnamu? Bez komūnistu Ķīnas?

Tomas Geits, Eizenhauera valdības aizsardzības ministrs līdz 1961. gadam Vašingtonā izteicās, ka visa Dienvidaustrumāzijas problēma atrisināma sarunu ceļā, panākot kompromisu ar komūnistu Ķīnu. Kā prezidents de Golls, tā Geits runā par neitrālizāciju. Geits nespekulē par apvienotu Vietnamu, vienīgi par neitrālu Dienvidvietnamu ar stabilu valdību, Sav. Valstu apsardzībā, bez jebkādiem draudiem no Ziemeļvietnamas.

Henrijs Kabots Lodžs, Sav. Valstu sūtnis Saigonā no 1963. g. augusta līdz 1964. g. jūnijam sarunas ar komūnistiem uzskata par „neprātīgām." „Sēsties pie sarunu galda tagad," kādā intervijā uzsvēra Lodžs, „nozīmētu pilnīgu kapitulāciju, padošanos."

(Nobeigums 8. lpp.)

Piecas balsis paglābj Vilsonu

ANGLIJAS MINISTRU PREZIDENTA AVIĀCIJAS POLITIKA GANDRĪZ LIKTENĪGA STRĀDNIEKU PARTIJAS VALDĪBAI.

Ministru prezidents Vilsons apsūtinājumiem ietaupījums angļu budžetam būtu 840 milj. dolaru, bet ļoti sāpīgs cirtiens Anglijas dolaru krājumiem. Bez tam, strādnieku partijai tas var maksāt arī zināmu skaitu balsu, ko pēdējā var atļauties vēl mazāk nekā svaidīties ar dolariem.

Pēdējā laikā Anglijā notikušas piecas lokālvēlēšanas, ārlietu ministra Vokera sakāvi ieskaitot, kuŗu rezultātā konservatīvo balss procents audzis par 3.6, — ar ko varētu pietikt, lai uzvarētu jaunās vispārējās vēlēšanās.

AUSTRĀLIJA SŪTA KARASPĒKU UZ BORNEO

Malēzijas robežas sargā

50.000 angļu karaviru

Vai Sav. Valstīm draud jauna iejaukšanās Dienvidaustrumāzijā? Lai papildinātu Malēzijas armiju, Austrālijas valdība nolēmusi nosūtīt uz ziemeļu Borneo vismaz tūkstoš karavīru. Līdz ar to paceļas jautājums, vai eventuālā kara gadījumā starp Malēziju un Indoķīnu tiek iejauktas arī Sav. Valstis.

Diplomātiski, kā liekas, Vašingtona austrāliešu gājienu neatzīst. Austrālijas valdība būtu gribējusi, lai Sav. Valstu ārlietu ministrija paziņo, ka karaspēks uz Borneo nosūtīts saziņā ar Sav. Valstīm, bet Vašingtona vienīgi deklarēja, ka Austrālija to par šādu soli informējusi.

POLITISKO CIŅU PIRMAJĀ VIETĀ

Par vēlu brēkt, kad sarkanais vilks aitās. Pēdējo gadu notikumi mūsu politiskās ciņas ierakumos rāda — esam pazaudējuši vienu otru kaujas lauku sarkano uzbrukumā. Pēc attapšanās sūkstāmies: kā tas varēja notikt, jo nenodzīdstoši esot deguši sardzes ugunskuri un sargi nomodā? Jāatzīstas, tomēr — ogles būs izkurējušās un sargi iesnauduši. Nepametīsim nu tik lēti savas tautas brīvības likteņa ciņu un pēc sarkanā vilka ilkņu nobrāzumiem atkal mēģināsim saslieties stāvus, atstājot reiz pie malas nodeldētās tukšās deklarācijas, sīkās lokālās rūpītes, kas mūs nenovēršami pavadīs līdz kapa malai un pieliksim dvēseli un roku darbiem, kas brīvajai pasaulei lai vēstītu par krievu verdzinātās latviešu tautas postu, reizē apsūdzot daudzu tautu slepkavas un parādot emigrācijas nacionālpolitiskos uzdevumus un pienākumus pareizā ainojumā ikvienas latviešu kolonijas dzīves vietā. Atstāsim ceļa zīmes, mūsu tautas izmisuma un asinīm vilktas, jaunām audzēm par biedinājumu — kas draud komūnisma sagūstītām tautām. Atstāsim šīs ceļa zīmes brīvo tautu sabiedrībā brīdinājumam un reizē morāliskam stiprinājumam apspiestai latviešu tautai, kas jo sevišķi pēdējos gados tiek bīstami pārpludināta ar krievu masām un nepārtraukti signālizē brīvajai pasaulei par šo nāvētāju parādību. Ar padziedāšanu, papļāpāšanu, padejošanu, teātriem un saiešanas namiem vien mēs aizballēsimies un nospēlēsim visu mūsu politisko ciņiņu, pēdējo nolikdami sekundārā plāksnē. Tā tas emigrācijas 20 g. ir bijis. Latviešu Nacionālais Fonds Stokholmā šajā gadā lielo daļu no sava darba veltīs tieši okupētās Latvijas virzienā — sakarā ar okupācijas 25 gadiem un okupantu rīkotajiem Dziesmu svētkiem. Fonda valde pateicas visiem Kanadas latviešiem par morālo un materiālo atbalstu 1964. gadā, reizē lūdzot neaizmirst Fonda darba programmu atbalstīšanu arī 1965. gadā.

Globāls informācijas institūts
Latviešu Nacionālais fonds
Stokholmā, Box 108,
Iemaksām postgiro 351482

Ja nesaņemat mūsu laikrakstu laikā,

lūgums tūdaļ RAKSTISKI informēt „LA" ekspedīciju: 491 College St., Toronto. Apgāds noskaidros pasta iestādes aizkavēšanās iemeslus.

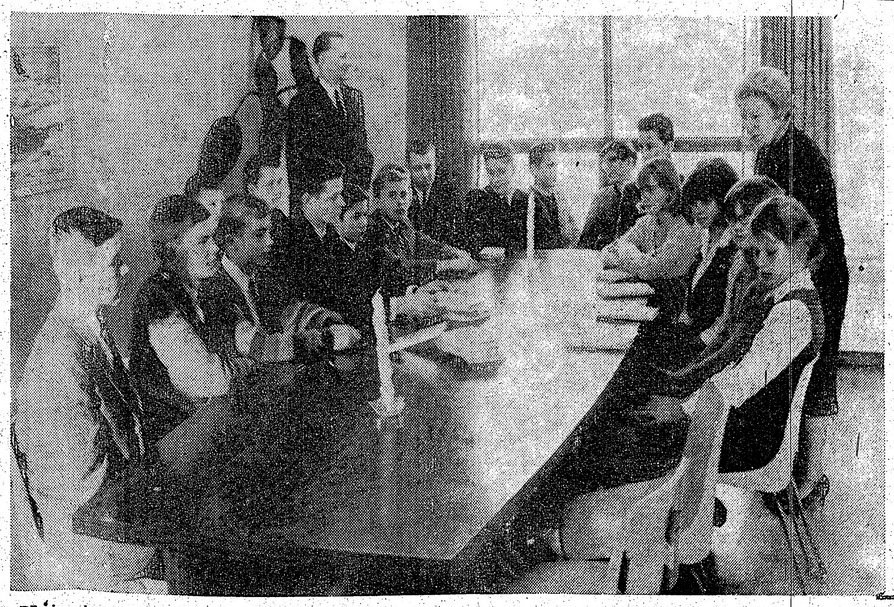

Bērniem, kas pārsnieguši paras to svētdienas skolas vecumu, bet vēl nav sasnieguši iesvētes mācību vecumu Sv. Jāņa ev. - lut. draudzē, Toronto noorganizētas atsevišķas nodarbības, vecumā no 13 līdz 16 gadiem. Šīs grupas sanāksmes notiek katra mēneša pirmajā un trešajā svētdienā, pirms dievkalpojuma, no plkst. 10 līdz 11 rītā, pēc kam visi kopīgi piedalās sekojošā dievkalpojumā. Jauniešu sanāksmēs tiek pārrunāti tīri reliģiski temati, ko vada J. Ozols un reliģijas nozīme ievērojamu cilvēku dzīvē. Pēdējam tematam atbilstošu vielu sagatavo skolotāja Tonija Krūka, kas jau sešus gadus strādā Densburī pamatskolā. Šādās pārrunās jau iztirzāta pazīstamā misionāra un ārsta A. Šveicera dzīve un darbs, kā arī komponistu Bacha un Hendeļa darbi, iepazīstinot arī ar mūzikāliem atskaņojumiem.

R. N.

GATAVOSIMIES no 28. — 30. maijam Toronto **4. Latviešu dziesmu svētkiem Kanadā** skatīt 7. lpp.

LATVIJA

13. N-RS. **SESTDIEN, 1965. GADA 13. FEBRUĀRĪ.**

Abonēšanas maksa ASV un Kanadā: par mēn. $ 1.50; 3 mēn. $ 4.50; 6 mēn. $ 8.50; par gadu $ 16.00.

Sludinājumu maksa: sludinājumu daļā $ 1.60; tekstā $ 3.20 - $ 6.40 par vienas collas slejas telpu.

Redakcija patur tiesības manuskriptus saīsināt.

Neizlietotos manuskriptus neuzglabā, bet uz vēlēšanos sūta atpakaļ, ja pievienota pastmarka.

Ar autora vārdu vai iniciāļiem parakstītajos rakstos izteiktās domas var neatbilst redakcijas viedoklim.

KO RIETUMI AIZMIRST

IENAIDNIEKA SPĒKI IR LIELI

Par Krievijas un satelītvalstu spēku stiprumu britu Institute for Strategic Studies publicēja savu gada ziņojumu Military Balance 1964./1965, kur uzdoti šādi skaitļi:

Poliļai — armija ar 14 divizijām, no kurām četras tanku, deviņas motorizētas kājn.ieku un viena izplētnlēcēju divizija. Armijai ir 300 tanku un 215.000 karavīru. Polijas karaflotē: 12.000 karavīru, septiņas zemūdenes, trīs iznīcinātāji, 70 lidmašinas, 12 minulaivas un 110 mazāki kuģi. Polijas gaisa spēkos: 45.000 karavīru, 1000 lidmašīnu. Gaisa spēki sadalīti četros pulkos ar MIG — 17, piecos pulkos ar MIG — 19 — 21 un divos bumbvežu pulkos. Polijai kopskaits ir 227.000 karavīru, bet bez tam viens korpuss iekšējās drošības karavīru ur. robežsargu korpuss par abiem kopā 45.000 karavīru.

Krievijas armijas divizijas sadalītas šādi: 20 Vācijā, divas Polijā (no tām viena tanku divizija), četras Ungārijā, Eiropas Krievijā — 75, Sibirijā — 22, Tālajos Austrumos — 17, pavisam 114 divizijas. Krievijas karaflotē: zemūdenes — 400, atomzemūdenes — 30, kreiseru — 20, atomraķešu (tālo) izšaušanas kuģi — 15, patruļas kuģu — 400, lidmašīnu — 800.

Vācijas krievu okupācijas joslai armijā ir sešas divizijas, no tām divas tanku un četras motorizētas kājnieku divizijas. Karaflotē ir četri iznīcinātāji, 16 minu meklētāju laivas un 150 citu tipu karakuģi. Gaisa spēkos ir 400 lidmašīnas. Gaisa spēki sadalīti divās divizijās. Bez tam 70.000 karavīru drošības un robežsargu vienībās. Vācijas krievu okupācijas joslas bruņotajos spēkos ir pavisam 106.000 karavīri.

Čechoslovakijas armijā ir 14 divizijas, no tām četras tanku un 10 motorizētas kājnieku divizijas. Gaisaspēki sadalīti piecos iznīcinātāju pulkos, četros taktisko lidmašīnu pulkos, gaisa spēkiem ir 700 MIG tipu lidmašīnas. Čechoslovakijas iekšējās drošības dienesta spēkos ir 35.000 karavīri. Čechoslovakijas bruņotajos spēkos ir pavisam 200.000 karavīri.

Rumānijas armija sastāv no 12 divizijām, no tām viena tanku un 11 motorizētas. Armijā ir 200.000 karavīru. Karaflotē vienā zemūdene, divi iznīcinātāji, 60 citu tipu karakuģi, no tiem 36 mīn.u meklētāju laivas. Karaflotē 7000 karavīru. Gaisa spēkos ir 300 lidmašīnas, 15.000 karavīri. Iekšējās drošības dienesta un robežsargu vienībās 60.000 karavīru.

Ungārijas armijā: viena tanku un četras motorizētās divizijas, karavīru kopskaits 95.000. Gaisa spēkos 150 lidmašīnas un 9000 karavīri. Iekšējās drošības dienesta ur. robežsargu vienībās — 35 000 karavīri. Ungārijas regulārajos spēkos ir pavisam 140.000 karavīru.

Bulgārijas armijā ir 11 divizijas, no kurām trīs tanku un astoņas motorizētās kājnieku divizijas, 2000 tanku un 125.000 karavīru. Bulgārijas karaflotē trīs zemūdenes, divi iznīcinātāji, 80 citu tipu karakuģi, no tiem 20 mīnu meklētāju laivas. Karavīru kopskaits 5000. Gaisa spēkos — 450 lidmašīnas, 20.000 karavīru. Gaisa spēki sadaliti divos MIG pulkos un vienā bumbvežu pulkā. Bez tam 15.000 karavīri sastāda iekšējās drošības dienesta un robežsargu spēkus.

Iznākusi O. KROLLA

DAUGAVA LATVJU DAINĀS

Maksā $ 1,-

Pasūtinot izdevniecībā: 75 r. Rakstīt: O. Krolls, 12 Harrison St., Oak Park, Illinois 60304, USA.

Edvins Mednis

LIELĀ JUNDA

SESTDIEN, 1965. g. 27. FEBRUĀRĪ, PLKST. 19.00

LATVIEŠU NAMĀ

491 College St., Toronto.

ZOBENI JAPIEKAR ZVAIGZNĒM

Piekar zobenu kādai zvaigznei, kādam augstam un grūti sasniedzamam mērķim! Nekad nejauj tam nokarāties tikai pie jostas! Un iemācies cīnīties tā, lai uzvara vainagotu arī dzīvos, ne tikai kritušos!

To esmu uzsvēris romānā Dvēseles dumpo, un tas ir uzsveŗams allaž no jauna.

Mūžīgs pieminas vainags pieskaras mūsu aizgājušiem cīnītājiem. Tāds ir bijis šis veltījums jau minētā romānā:

KAUJU DIEVI.

Par tiem jo bieži ieskata lidotājus, šos spārnotos cīnītājus, tikai spārni nepieder viņiem, bet mašīnām. Jau īstāki kauju dievi ir tie, kas klausa spārnotai gribai (nevis mašīnai), kaut arī viņu kājas grimst sniegos un ceļu sprosto puteņi. Kad lidotāji atgriežas pēc gaisa cīņas, viņus gaida mājokļi, karsta kafija, silta krāsns, bet mūsu strēlniekiem nereti nav vietas, kurp atgriezties arī pēc daudz sīvākām cīņām. Bet viņi cīnās un krīt kā jauni dievi. Acis cauri naktij iespīdas vēl pēdējo reizi kā dziestoša svece, un šis starojums neizzūd, tas saplūst ar zvaigžņu stigojumu, ieplūst mūžības margojumā. Seja kļūst stingāka, asāka, bargāka, tā saka: „Es aizgāju, bet jūs vēl cīnīsities, par... purvu malu, sniega laukiem, nāves palagiem." Viri paliek un cīnās, un tā ir dievu cīņa, — par neko, gandrīz par neko, un reizē ar to par šo viru varenību, lepnumu un godu.

Strēlnieki reiz smaidot ir gājuši un pašlaik iet apmācībās, un pēc tam viņi ir smaidot devušies pretim nāvei. Tā nav brazmanība, nedz arī nevīru jautrība, bet gan kas cits, — kareiviska liksmība, asiņu gavilēšana, ka ir bijis iespējams cīnīties ar nāvi, pašu nāvi lai dzīvotu tēvu zeme, lai tuvotos lielais brīves sapnis, viņu pirmais un arī pēdējais lielais sapņojums. To liksmība ir vēl dižāka, jo šie viri neiegūs neko, it neko, un viņus aizmirsīs pēc tam, kad būs aizmirsta viņu cīnīšanās, un ar to arī viņi ir pietuvināti dievu kārtai, arī ar to.

Bez tam dievu kārtai viņus ir tuvinājusi vēl tālāka līdzība viņu likteņos un nolemtībā: Dievus slavina un vēlāk nolād, un tas tāpat ir noticis un notiek ar mūsu strēlniekiem, un bez tam, līdzīgi dieviem, viņu vairums jau ir aizgājis, lai allaž un arvienu — atgrieztos.

Juoza Girpus (Juozas Girnius)

Teisms un ateisms

Ievada daļa grāmatai „Cilvēks bez Dieva" Zariņu Jāņa tulkojumā.

VIII

Šeit izšķiras teista un ateista teoloģiskā pozīcija. Pēc ateistu skatījuma, kā mums nav tiesību savus tuvākos tiesāt, tāpat mums nav tiesību arī viņu vainas piedot. Cilvēciskā piedošana, atsakoties tiesāt tos, kas pret mums nozieguši, vēl nav pašu vainu nomazgāšana. Visas vainas beidzot ir vainas pret Dievu, jo katrs pārkāpums cilvēku novērš no tā uzdevuma, kādam Dievs viņu aicinājis. Tādēļ arī tikai Dievs var piedot cilvēku vainas. Visās reliģijās griešanās pie Dieva pavadīta ar vainu piedošanas cerību. Ar savu dieviškīgo autoritāti šo cerību mums apstiprina Kristus, kā pasaules grēkus izpircis Pestītājs. Lai cik smagi būtu nozieguši, vienmēr varam cerēt uz piedošanu, ja ar patiesu nožēlu savas vainas nožēlojam.

Kas atliek cilvēkam, noliedzot Dievu? Teorētiski cilvēka bez Dieva atbilde ir cieta: ja „šinī pasaulē bez tiesneša" nevienam nevar mūs tiesāt, tad mums nav vajadzīga arī nekāda piedošana. Tā kā nav pamata cerībai, tad vienlīdz tāpēc nav pamata arī bezcerībai. „Ja nav Dieva, cilvēka vainas nav izpērkamas" (8.) (S. de Beauvoir). Tukšu raižu vietā par vainu piedošanu drīzāk ir jārūpējas par to bezgalīgo atbildību, ko cilvēkam uzliek katra viņa darījuma neatsaucamība. Dievamzēl, par spīti tam, ka teorētiski atsakās raizēties par vainu piedošanu, šīs raizes tomēr paliek un nedod cilvēkam miera. Šo cilvēka ilgošanos iegūt piedošanu labi izteicis E. Hemingvejs tādā spāņu pilsoņu kara partizānu dialogā: „Vai esi jau nogalinājis cilvēku?

— Jā, ne vienu vien, bet bez prieka. Nonāvēt cilvēku man ir grēks. Pat fašistu, ko vajaga nonāvēt. Man ir liela atšķirība starp lāci un cilvēku... — Un tomēr tu esi cilvēkus nogalinājis? — Jā, un ja vajadzēs, galināšu vēl. Bet ja palikšu dzīvs, mēģināšu dzīvot tā, lai nevienam neko nenodarītu, lai man tiktu piedots. — Kas piedots? — Kā lai zina? Kad nav ne Dieva, ne Dēla, ne Svētā Gara — kas mums tad gan vēl piedos? Nezinu. — Vai tu netici Dievam? — Nē, patiesi neticu... Bet tagad katram cilvēkam jābūt atbildīgam pret sevi pašu. — Tad tagad tu pats sev piedosi cilvēku nogalināšanu? — Tā iznāk..."

Tomēr, kaut arī pēc secinājumiem „iznāk", ka — bez Dieva — cilvēkam pašam sev jāpiedod vainas, tāds loģikas secinājums nemierina sirdsapziņu. Tūdaļ atkal par jaunu paceļas tas pats nožēlošanas jautājums: „ka tik būtu nožēlošana, ko varētu tūliņ uzņemties — tā ir vienīgā lieta, kas mani visu laiku moka, kā tik palieku viens". Atteicies no Dieva un neapmierināts ar citēto ateistiskās loģikas atzinumu, šis E. Hemingveja partizāns beidzot vērš skatu uz valsti. „Ja pēc kara nebūs nekādas reliģijas, tad, liekas, vajadzēs, lai būtu noorganizēta kāda pilnīga nožēlošana, ka varētu no tās atsāsinājumiem atbrīvoties, jo cilvēkam miera. Šo cilvēka ilgošanos iegūt piedošanu labi izteicis E. Hemingvejs tādā spāņu pilsoņu kara partizānu dialogā: „Vai esi jau nogalinājis cilvēku?

— Jā, ne vienu vien, bet bez prieka. Nonāvēt cilvēku man ir grēks. Pat fašistu, ko vajaga nonāvēt. Man ir liela atšķirība starp lāci un cilvēku... — Un tomēr tu esi cilvēkus nogalinājis? — Jā, un ja vajadzēs, galināšu vēl. Bet ja palikšu dzīvs, mēģināšu dzīvot tā, lai nevienam neko nenodarītu, lai man tiktu piedots. — Kas piedots? — Kā lai zina? Kad nav ne Dieva, ne Dēla, ne Svētā Gara — kas mums tad gan vēl piedos? Nezinu. — Vai tu netici Dievam? — Nē, patiesi neticu... Bet tagad katram cilvēkam jābūt atbildīgam pret sevi pašu. — Tad tagad tu pats sev piedosi cilvēku nogalināšanu? — Tā iznāk..."

Tomēr, kaut arī pēc secinājumiem „iznāk", ka — bez Dieva — cilvēkam pašam sev jāpiedod vainas, tāds loģikas secinājums nemierina sirdsapziņu. Tūdaļ atkal par jaunu paceļas tas pats nožēlošanas jautājums: „ka tik būtu nožēlošana, ko varētu tūliņ uzņemties — tā ir vienīgā lieta, kas mani visu laiku moka, kā tik palieku viens". Atteicies no Dieva un neapmierināts ar citēto ateistiskās loģikas atzinumu, šis E. Hemingveja partizāns beidzot vērš skatu uz valsti. „Ja pēc kara nebūs nekādas reliģijas, tad, liekas, vajadzēs, lai būtu noorganizēta kāda pilnīga nožēlošana, ka varētu no tās atsāsinājumiem atbrīvoties, jo cilvēkam tādi nekad mūsu dzīvei nebūs tiekumiska un cilvēciska pamata." (9.) Bet ko nevar pats cilvēks, to nevar arī valsts. Valsts var tikai sodīt, kā cilvēks pats var nožēlot. Bet pašu vainu nevar izdeldēt ne nožēla, ne tiesa.

Rūpes par vainu piedošanu ir vairāk nekā tik morālas rūpes nākotnē tikumīgāk dzīvot. Alkdami pēc savu vainu piedošanas, patiesībā ilgojamies pēc mūžīgās skaidrības, kas teoloģiskā valodā nosaukta par pestīšanu. Mūžības un skaidrības ilgas beidzot saplūst pestīšanas ilgās. Kaučuku bez Dieva nav pamata vispār runāt par pestīšanu, tomēr ilgas pēc pestīšanas slēpjas arī cilvēkā bez Dieva dvēselē. Tikai cilvēka bez Dieva šīs pestīšanas ilgas izteicas negātīvā veidā — nāves un vainas raizēs un neapmierinājumā ar „šo pasauli bez tiesātāja." Ir ilgošanās, pašam nezinot, pēc kā. Šādas sev pašam neizprotamas ilgas izteicis A. Kami ar sava Kaligulas vārdiem: „Šī pasaule, kāda tā ir, man nav panesama. Man vajaga vai nu mēness, vai laimes, vai nemirstības, vai galu galā kā pavisam neprātīga, bet tāda, kas nebūtu no šīs pasaules." (10.).

Tāds ir ateistiskās dvēseles bezizejas stāvoklis: alkt nemirstības, bet zināt tik nāvi, mekļēt vainu piedošanu, bet atrast, ka tās nav izpērkamas; ilgoties pestīšanas, bet būt bez jebkādām cerībām. Šo dvēseles bez Dieva saspīlējumu Dostojevskis visai zīmīgi izteicis sava darba „Velni" Kirilova dialektiskajā dilemmā: „Dievs ir nepieciešams un tādēļ viņam jābūt... Bet zinu, ka Dieva nav un nevar būt. (11.).

„Dievs ir nepieciešams (būtisks)", jo bez Dieva dzīvot ir nepanesami. Pasaule bez Dieva ir bez cerības un bez mīlestības. Ja nav Dieva, tad beidzot stāvam tikai nāves priekšā, kas visam atņem jēgu, nosodīti ar to mocošo vientulīgumu, kas līdz ar mūsu vainām kļūst dziļāks un dziļāks.

Atpakaļ neskatidamies metamies laimes medībās, uzbrukdami cits citam kā izsalkuši vilki, bet atrodam nevis svētību, bet vilšanās grūtsirdību. Ilgojamies savu tuvāko līdzjūtības un saprašanas, bet, ieslīcuši savās rūpēs, vairāmies cits cita kā no akmeņiem uz ceļa. Aiklstam pēc taisnības, bet mūsu rokās tā izvēršas tik policijas, tiesu un cietumu mechanismā. Slāpstam pēc brīvības, bet, tikko to ieguvuši, nezinām, ko ar to darīt un pārdodam tiranizijai, kas solās „apvaldīt" anarchiju. Sludinām brālīgumu, bet faktiski skatāmies ik no personiskām vai grupas interesēm, kuŗām mainoties, šķiešanas biedri jau rīt kļūst pretinieki. Sapņojam par cilvēcību, bet dzīvē valda ne milestība, bet spēks.

Šādā nozīmē Dievu apliecina arī pati novēršanās no viņa, rādot, par ko izvirst dzīve bez Dieva. Kad cilvēks neticības bezcerībā noliedz Dievu, tad par Dieva apliecinājumu top pats ne ar ko pasaulē neapklusināmais sirds nemiers un nenoremdējamās vainas apziņas ciešanas. Varam slīkt nelecietībā, bet nevaram neilgoties pēc mīlestības. Varam noliegt To, kas ar savu mīlestību mūs radījis un izpircis, bet nevaram neilgoties pēc tā, lai cits citam būtu nevis vienaldzīgi atomi, bet gan viena Tēva bērni; lai nebūtu nosodīti bez jēgas un vainas bezcerībai, bet varētu ar cerībām gnieztes pie Nebeidzamās Mīlestības.

„Bet zinu, ka Dieva nav un ne var būt." No kurienes tāda „zina?" Iepriekš citētais Hemingveja partizāns tā raksturīgi atbild, kāpēc viņš, „dievbijīgi izaudzināts", tagad „patiesi netic": „Ja būtu Dievs, tad viņš nebūtu licis to redzēt, ko redzēju. Atstāsim Dievu viņiem" (9) (tas ir — pretiniekiem, kas tic Dievam, bet izturas tā, kā Dievs nejautu, ja viņš patiesi eksistētu).

Vienmēr asi ir pacēlies jautājums, kā ticību uz Dievu saskaņot ar briesmīgo launuma pieredzi. Sevišķi aizkustinoši šo jautājumu izcel Dostojevskis „Brāļos Karamazovos" ar Ivana izšķirsanos, ka labāk palikt bez atmaksas par savām ciešanām ur. ar neapklusinātu naidu, nekā pilnīgu saskaņu „pirkt" ar nevainīgu bērnīņu asarām. „Ja visiem ir jācieš, lai ar ciešanām pelnītu mūžīgo harmoniju, tad kāpēc šelt likti bērni, pasaki man, lūdzams." — ... Tāpēc pavisam atsakos no augstākās saskaņas. Tā nav vērts pat vienas asariņas, ko izlējis tikko ņo.mocits bērniņš, kas, dūrītes pret krūtīm sizdams, lūdzās Dieviņu piesmakušā istabā liedams savas veltīgās asaras." (12.). Kā gan pasauli, šo mežonīgo launumu čupu, lai uzskatām par bezgalīgās mīlestības radītu? Tāpēc Andrē Žids (Gide) mēģina Dievu uztvert zaimojumā nevis kā bezgalīgu mīlestību, bet drīzāk kā to sadistisko ironiju, ar kuŗu izlēlojamies launo garu. „Velns ur. labais Dievs ir vienādi. Viņi saprotas. Mēs cenšamies ticēt, ka viss launais uz zemes ceļas no velna. Bet tas tik tādēļ, ka cilvēka enerģija, spējas un liktenīga sagadīšanās viņu bieži ievirzīja lielu vēsturisku notikumu degpunktā, kur ar viņa plānu izdošanos vai neveiksmi nereti saistījās nepārredzamas sekas pasaules politikā.

Nepatikamu disonanci Britu salas svinīgajā sēru noskaņojumā ienesa kāds britu žurnālistes raksts par de Gollu. Minētā žurnāliste liekas visai labvēlīgi noskaņota pret komūnistu bloka zemēm: viņa apceļojusi tās un ievietojusi presē pozitīvu ceļojuma iespaidu aprakstu. Acīm redzot, viņai ir plaši sakari, jo viņai izdodas ievietot savus rakstus arī konservātīvi noskaņotās avīzēs. Protams, viņai nepatīk de Golls. Bija jābrīnās, ka lielā avīze The Scotsman bija atradusi par vajadzīgu ievietot šo rakstu tieši Čerčila apbedīšanas dienā, kad de Golls bija ieradies Londonā, lai piedalītos bēru svinībās. Pat visas politiko partiju cīņas parlamentā bija pārtrauktas un strīdus jautājumi atlikti. Minētā raksta autore centās pierādīt, ka de Gollam esot par visu savu spožo karjēru jāpateicas Čerčilam un Anglijai, jo viņš kara laikā ieradies Anglijā kā pilnīgi nepazīstams franču virsnieks. Ja arī ir sava daļa patiesības šinī pēdējā apgalvojumā, tad tomēr arī Anglija var par kaut ko pateikties Francijai un de Gollam. Varētu vaicāt: Vai sabiedroto invāzija Francijā 1944. gadā būtu tik spoži izdevusies bez franču pretestības kustības atbalsta? Vācu okupācijas vara izmisusi cīnījās ar šo pagrīdes kustību, nespēdama to iznīcināt, bet minētai kustībai piešķīra sparu un spēku izturēt — apziņa, ka ģenerālis de Golls cīnās par franču lietu vienā frontē ar angļiem un amerikāniem. Šķiet, ka abas puses var pateikties viena otrai.

A. A.

Baltijas valstis pieminētas britu presē sakarā ar V. Čerčila darbības novērtējumu

Sākot ar V. Čerčila pirmo slimības dienu, britu laikraksti veltīja viņam veselas lappuses — gan rakstos, gan dažādos attēlos. Šinī sakarā bija piemin.ētas arī Baltijas valstis vienā no lielās konservātīvi noskaņotās avīzes „The Scotsman" ievadrakstiem, kuŗš sniedza Čerčila darbības novērtējumu. Rakstā bija teikts: „Kad vācieši iebruka Krievijā, sērs Vinstons bez vilcināšanās sabiedrojās ar Krieviju. Līdz ar to bija neizbēgami jāupurē Baltijas valstis un bija grūti aizstāvēt Poliju. Pie tam vēl Ruzveltam bija ļoti naivs priekšstats par Staļinu. Līdz ar visu to Krievijai bija iespējams pakļaut savai virskundzībai Austrumus un Viduseiropu un nodit savu „dzelzs aizkaru". Sērs Vinstons nespēja aizkavēt šo notikumu attīstību. Bet viņš skaidri paredzēja dienu, kad beigsies gadu simteņu naids starp Vāciju un Franciju..."

Britu prese atkārtoti pasvitro, ka neviens angļu valstsvirs kopš Vellingtona laika nav izpelnījies tādus godinājumus pēc savas nāves kā Vinstons Čerčils, — neizslēdzot pat pret angļu valstsvīriem ļoti vēso Skotiju. Parasti visai aukstie un atturīgie briti likās pilnīgi pārvērtušies. Britanija ir veikalnieku zeme, kur veikals, tirdzniecība stāv augstāk par visu, tādēļ gan drīz neticams likās fakts, ka Čerčila apbedīšanas ceremonijas laikā bija slēgti veikali pat attālās Skotijas pilsētās! Psiholoģisks izskaidrojums Čerčila popularitātei meklējams angļu pārliecībā, ka Čerčils ir izglābis viņus no vislielākām briesmām: kopš Napoleona laika neviens ienaidnieks nav vairāk apdraudējis Britu salas — un visas pasaules drošību — kā vācu nacionālsocialisms. Tā domā katrs brits. Bez tam Čerčila personā angļi redzēja tipisku savas tautas pārstāvi — ar tipiski angliskām īpašībām, neizslēdzot pat viņa tiekšmi tīri jutekliski baudīt dzīvi ar visām tās ērtībām, viņa humoru u. c. Pat Čerčila politiskie pretinieki (lēboristu vadoņi), ar kuŗiem viņš bieži bija asi polemizējis, neskopojās ar cildinājumiem, gan atzīmējot, ka Čerčils savā darbībā pielaidis arī kļūdas. Šķiet, ka tādas bija arī viņa darbībā Otrā pasaules kara laikā...

Jāatzīst, ka Čerčils bija tiešām liels angļu patriots, kuŗš vienmēr augstāk par visu turēja savas zemes un tautas intereses — ne tikai briesmu brīdī, bet arī miera laikā cenšoties celt tās prestižu. Čerčilam par godu jāsaka, ka viņam bija drosme dažreiz peldēt arī pret straumi, t. i., valdošiem uzskatiem britu sabiedrībā, atklāti izsakot savu pārliecību un kritizējot valdošo aprindu rīcību. Tā, piemēram, viņš nosodīja netaktiskos paņēmienus, ar kādiem Vindsoras hercogs tika piespiests atteikties no troņa. Viņš asi kritizēja Minchenes vienošanos ar Hitleru — pretēji vispārējai sajūsmai par „saglābto mieru"... uz čechu tautas rēķina.

Čerčila enerģija, spējas un liktenīga sagadīšanās viņu bieži ievirzīja lielu vēsturisku notikumu degpunktā, kur ar viņa plānu izdošanos vai neveiksmi nereti saistījās nepārredzamas sekas pasaules politikā.

Nepatikamu disonanci Britu salas svinīgajā sēru noskaņojumā ienesa kāds britu žurnālistes raksts par de Gollu. Minētā žurnāliste liekas visai labvēlīgi noskaņota pret komūnistu bloka zemēm: viņa apceļojusi tās un ievietojusi presē pozitīvu ceļojuma iespaidu aprakstu. Acīm redzot, viņai ir plaši sakari, jo viņai izdodas ievietot savus rakstus arī konservātīvi noskaņotās avīzēs. Protams, viņai nepatīk de Golls. Bija jābrīnās, ka lielā avīze The Scotsman bija atradusi par vajadzīgu ievietot šo rakstu tieši Čerčila apbedīšanas dienā, kad de Golls bija ieradies Londonā, lai piedalītos bēru svinībās. Pat visas politiko partiju cīņas parlamentā bija pārtrauktas un strīdus jautājumi atlikti. Minētā raksta autore centās pierādīt, ka de Gollam esot par visu savu spožo karjēru jāpateicas Čerčilam un Anglijai, jo viņš kara laikā ieradies Anglijā kā pilnīgi nepazīstams franču virsnieks. Ja arī ir sava daļa patiesības šinī pēdējā apgalvojumā, tad tomēr arī Anglija var par kaut ko pateikties Francijai un de Gollam. Varētu vaicāt: Vai sabiedroto invāzija Francijā 1944. gadā būtu tik spoži izdevusies bez franču pretestības kustības atbalsta? Vācu okupācijas vara izmisusi cīnījās ar šo pagrīdes kustību, nespēdama to iznīcināt, bet minētai kustībai piešķīra sparu un spēku izturēt — apziņa, ka ģenerālis de Golls cīnās par franču lietu vienā frontē ar angļiem un amerikāniem. Šķiet, ka abas puses var pateikties viena otrai.

A. A.

RIETUMVĀCIJA GATAVOJAS PARTRAUKT DIPLOMĀTISKĀS ATTIEKSMES AR APVIENOTO ARABU REPUBLIKU

Kad Naserama pagājēja Rietumvācijas zinātnieki, protestēja kā Izraēla, tā komūnisti...

Politiskie notikumi Vidējos Austrumos tuvojas jaunai stadijai. Savā laikā visai kreisais Nasers, kas vēlāk pārsteidza Padomju Savienību, sākot pildīt cietumus ar Ēģiptes un Sīrijas komūnistiem, tagad vairākkārt piekērts ļoti aizdomīgās izdarībās, kas liek domāt, ka Apvienotā Arabu Republika tuvojas kārtējam komūnisma ciklam. Komūnistu aktivitāte sākusi pieaugt arī Sirijā un Irākā. Abu pēdējo politiskās liknes svārstās starp labā un kreisā spārna galējībām.

Pagājušā gada beigu posmā ļoti pasliktinājās Apvienotās Arabu Republikas attieksmes ar Sav. Valstīm. Ēģiptieši notricca kādu neapbruņotu amerikāņu naftas sabiedrības lidmašīnu, vēlāk ēģiptiešu demonstranti, policijai mierīgi noskatoties, nodedzināja kādu ļoti vērtīgu amerikāņu informācijas centra bibliotēku. Neilgi pēc tam Sav. Valstu senāts nolēma apturēt pārtikas pārprodukcijas sūtījumus Naseram. Tagad Kairo valdība nonākusi asās domstarpībās ar Rietumvāciju. Domstarpības ir tik nopietnas, ka tās var nōvest pie diplomātisko attieksmju pārtraukšanas abu kādreiz tik draudzīgo valstu starpā. Nasers ņo.darbināja lielāku skaitu Rietumvācijas zinātnieku, kuŗu pūlini militārā laukā nopietni uztrauca kā kaimiņu Izraēlu, tā visu komūnistu pasauli. Rietumvācija sniedza Naseram arī iespaidīgu saimniecisko un tehnisko palīdzību. Visu to tagad ar nākties zaudēt. Nasers, acīm redzot, ņebija apguvis, ka viņš var vazāt aiz deguna amerikāņus un saņemt palīdzību. Nasers bija par daudz pieradis pie periodiskas spēlēšanās ar Padomju Savienību, kritizējot Sav. Valstis un spēlēšanās ar Vašingtonu, kritizējot Maskavu. Nauda plūda kā no Austrumiem, tā Rietumiem. Tagad Nasers atradis dzirdīgus ausis Austrumvācijā, kas viņam apsolījusi palīdzību 78 milj. dolaru apmērā — aizdevumos, laukšaimniecības ur. rūpniecības mašīnu iepirkumos, kā arī tehniskā palīdzībā. Austrumvācija pretī saņēmusi ielūgumu Ulbrichtam viesoties Kairo. Bonna uztraukusies, ka šāda viesošanās jau nozīmē to pašu, ko Austrumvācijas de facto atzīšanu. Un Rietumvācija, ar Padomju Savienību kā vienīgo izņēmumu, pēc likuma solījusies pārtraukt diplomātiskās attieksmes ar jebkatru valsti, kas atzīst Pankovas valdību Austrumvācijā. Rietumvācijas sūtnis Federers iebrauca Bonnā un paskaidroja, ka īsi pirms aizbraukšanas viņam bijušas sarunas ar prezidentu Naseru, bet ka nav izdevies pēdējo atrunāt no Ulbrichta aicināšanas. Nav domājams, ka Federers atgriezīsies Apvienotā Arabu Republikā.

tādi nevarētu Dievam piedot. Viņš spēlējas ar mums kā kaķis ar peli... Un pēc visa tā vēl grib, lai mēs par to pateicamies. Pateikties? Par ko?... Un vai zināt, ko viņš izdarīja visbriesmīgāko? Pats savu dēlu upurēja, lai mūs izglābtu. Savu dēlu! Savu dēlu! Launums — pirmais Dieva atribūts." (13.)

(Turpinājums sekos)

Kokneses pilsdrupas noslīcinās

LATVIEŠU ARCHAIOLOGIEM JĀATROD KRIEVU PĒDAS

Okupantu laikraksts Padomju Jaunatne ieviešojis archaioloģiskās grupas vadītāja A. Stubova rakstu par pētījumiem Kokneses pilskalnā. Šie pētījumi notikuši no 1931. līdz 1964. g. un sevišķi sekmīgi bijuši pērn. Izpētīti 13 slāņi, kas iezīmējot pilskalna apdzīvotību un nocietinājumu attīstību divu gadu tūkstošu laikā.

Pilskalns bijis nocietināts jau pirms mūsu ēras un mūsu ēras sākumā. Par to liecinot pilskalna divos apakšējos slāņos atrastie kaulu un akmens darba rīki un ieroči, švīkotā un gludā ruplā keramikā. Šajā laikā kalns bijis nocietināts ar koka aizsargsienām. Pēc koka nocietinājumu bojā ejas ugunsgrēkā apmetne vairākus gadsimtus pamesta vai arī izmantota īslaicīgam patvērumam.

Arī sekojošie pieci slāņi vēl piederot koka pils periodiem. Pils nocietināta pakāpeniski labāk, uzbērts valnis, kas vēl nostiprināts akmeņiem. Pāri valnim ierikota nocietināta ieeja ar segtu virsbūvi. Tanī laikā pils iedzīvotājiem bijuši dzīvi sakari ar krievu zemēm, jo atrastas to rotas lietas, arī tiem raksturīgi darba rīki u. c. atradumi. 12. g. s. beigās un 13. g. s. sākumā Koknesē esot rezidējis krievu knazs Vjačko un šajā laikā Koknesi varot uzskatīt par Polockas atbalstpunktu. Šeit jāpiezīmē, ka latviešu archaiologiem tagad ir jāvilto patiesība un jācenšas pierādīt, ka senajiem latviešiem jau ir bijušas ciešas attieksmes ar krievu zemēm. To pūlas darīt arī A. Stubavs. Viņš savā rakstā tālāk norāda, ka šis Vjačko ar savu varzu no Kokneses aizmucis 1208. g., kad tur ieradušies krustneši. Viņš pili nodedzinājis. Tas esot bijis redzams 7. slānī. Tad sācies Kokneses pils mūra pils laikmets. Bīskaps Alberts Kokneses mūra pili pavēlējis uzcelt 1209. g. Atradumi liecinot, ka pirmajos gadsimtos, pēc mūra pils uzcelšanas, tur dzīvojuši vietējie iedzīvotāji, jo atrastas senlatviešiem raksturīgās senlietas un keramikas formas. Pēcu gadsimtu laikā mūra pils vairākkārtīgi pārbūvēta un izveidota par stipru nocietinājumu. Tur vēlāk valdījuši poļi un zviedri. Kokneses pils nopostīta Ziemeļu kara sākumā. Pēc tam tā vairs nav atjaunota.

A. Stubavs norāda, ka pētniecības darbus nobeigšot šogad. Plaviņu spēkstacijas ezers visas Kokneses pilsdrupas neapludināšot. Rakstā teikts: „Kokneses pils baltās dolomita sienas stalti pacelsies virs zilajiem ūdeņiem Pērses krasta ielokā." Pils mūrus nenojaukšot, bet neesot paredzēti līdzekļi pils mūra ārējās daļas nostiprināšanai ūdens līmeņa augstumā — ap 2 — 4 m. Ja mūrus nenostiprināšot, tad tie viļņu un salu ietekmē sabrukšot dažu gadu laikā, norāda A. Stubavs. Tātad Kokneses pilskalns pilnīgi pazudis Plaviņu spēkstacijas ezerā, bet pilsdrupu virsotne rēgosies dažus gadus virs šī ezera līmeņa. Krievi būs nosliecinājuši šo vēsturisko vietu tāpat kā Staburagu.

SESTDIEN, 20. FEBRUĀRI, PLKS
Latviešu namā, 491 Collège i
BALL
• Labs deju orķestris
• Pilna bufete
Visus laipni ielūd
TORONTO LATVIEŠU KATO

Lotus
FLORIST • GIFT SHOP • 803 BATHURST STREET • TORONTO • PHONE 533-3681
PUĶU VEIKALS
KANADAS LATVIEŠU DAIĻAMATNIK
Esmu priecīgs paziņot, ka LOTUS pār uz veco novietojumu Bathurst un B uzņēmums darbojies jau 14 gadu, un būvētajās plašākās telpās atver
JAUNAS NODAĻAS:
• Grāmatnīcu ar latviešu gr platēm u.c.
• Dāvanu nodaļu ar dzin porcelāna, keramikas u.c. izstrād
Klientus, draugus un labvēļus laip apmeklēt atklāšanas dienā, 13. F pl. 9 rītā līdz 6 vak. Īpašus ielūgum
Arvid

E. Dunsdorfs un A. Spekke — LATVIJAS 1500 — 1600
Z. A. Ozols — LATVIA — A Selected Biblio
CEĻI — Literatūras zinātne — rakstu krāj
DV grāmatnīcā,
491 College Street, Toronto 4,

A. EGLITIS —
RADIO un TELEVĪZIJAS veika
Ierīko TV antenas. Atvērts no pl. 1 līdz
no pl. 1 līdz 6 vakarā.
• IZIRE TV par $ 8,- MĒNE
161A Roncesvalles Ave., Toronto,

VALUDE
LATVISKAS
DIMANTI - P
Zeltk
Antona KIVI
VEIKALĀ UN DARBNĪCĀ 964½ Bloor
Ont., 533—2837 Tautiešie

ZIGFRĪDS ART POTT
ZIGFRĪDS JURŠE
KERAMIKAS DARBNICA -
1425A BLOOR ST., W., TORONTO.
viena tramvaja pietura rietumos no
Piedāvā LATVISKU, MODERNU KERA
LIETIŠĶAS MĀKSLAS IZSTRĀ
• Turpat dabūjami BILŽU LOG

TAUTIEŠ
pirms nododat iespiešanai
iespiedumdarbus citur, sazi
LATVIJA - AMERIKĀ - SP
Mēs iespiežam
LAULĪBU un IESVĒTĪBU IELŪGU
VIZĪTKARTES
DOKUMENTUS BIEDRĪBU VA
KONCERTU PROGRAMMAS
SARĪKOJUMU BIĻETES
PLAKĀTUS, DZIESMU L
VESTUĻU VEIDLAPAS,
GRĀMATAS, ŽURNA
Labs darbs. — Mērenas
PASŪTINĀJUMUS LŪDZAM NODO
491 College St., Toronto
CANADA.
TEL.: 921—7121
CODE 416

LIELĀS JUNDAS KONCERTĀ, 27. FEBRUĀRĪ
DZIRDĒSIM PĒTERI GEISTAUTU

Latvijas varoņiem,
tēvzemei svētai
dzied latvis brīvībā,
vēl kokli stīgo.

Tā izskan tālumā,
līdz dzimtai sētai,
kur tumšā pagalmā
vairs neskan līgo!

T. Krūka

„Redz, tur iet mūsu Pēteris," teica kāda Kaseles Botenhauzenas bēgļu nometnes sieviete, kad, tērpies zaļā DP vēja jakā, ar kaparvīra kaltiņu rokā, gar barakas stūri mierīgiem soļiem aizgāja plecīgs jaunelkis.

Vēlāk, kad ar baritonu Geistautu strādājām kopā komponista Jāņa Norvila vadītajā nometnes solistu ansamblī, koncertējām Vicenhauzenas bruņinieka - laupītāja Lipa Tuliana pilī, vai bēgļu barakās, arī es iemācījos Geistautu, viņa vienkāršības un sirsnības dēļ, saukt par „mūsu Pēteri".

Baritona Pēteŗa Geistauta vārds Toronto latviešu koncerta publikai nav gluži svešs, ikviens to kādreiz dzirdējis. Un tomēr, gribu apgalvot, torontieši viņu vēl nav īsti iepazinuši un nav manījuši, ka, lai gan Geistauts kļuvis par vienu no labākajiem latviešu baritoniem, viņš vēl nav kļuvis „mūsu Pēteris".

Plašākajai publikai Geistauts daudz labāk pazīstams ASV, kur pēdējā laikā koncertējis gan atsevišķi, gan kopā ar Tabitu Jaunzemi, gan arī ar Veru Leinveberi, gūstot lielu atsaucību.

Pēteris Geistauts ir skaisti tembrēta baritona īpašnieks. Viņa dziedājums ir līdzens, priekšnesums izstrādāts, bez liekiem, ārišķīgiem efektiem. Ļoti skaisti ir Geistauta piano, kas elpas atbalstīti, dzirdami arī visattālākajā auditorijas solā.

Pēteris Geistauts pievērsies galvenokārt garīgajai mūzikai, kur viņa repertuārs ir sevišķi plašs, sākot ar oratoriju ārijām un beidzot ar latviešu garīgās mūzikas kompozicijām.

Laicīgās mūzikas ieloka Geistautam tuvas ir dziesmas ar lirisku nokrāsu un plaša veida dziedājumi ar patriotisku saturu.

Beigās tomēr gribu minēt To-

Prof. A. Rubulis
antoloģijā „LATVIAN LITERATURE" saka, ka
Virzas Straumēni ir romāns, nevis poēma. Izlasiet viņa argumentus.

ronto latviešu baptistu draudzi, it īpaši tās kori, kas allaž lepojas ar „mūsu Pēteri", kurš ar lielu sirsnību un dedzību tur piedalās ne tikai kā solists, bet arī kā korists.

Šinī sakarā jāmin vēl viena organizācija Kanadā, kuŗas dibināšanas koncertu un vēl daudz citu sarīkojumu Pēteris Geistauts kuplinājis ar savu skanīgo baritonu, un tā ir Daugavas Vanagi.

Ja viņš vēl tur nav kļuvis par „mūsu Pēteri", tad gan DV kaut-rības dēļ.

2. Zentiņš

MĀKSLA INŽENIERU SASNIEGUMOS.

Toronto mākslas galerijā 13. februārī atklāj savdabīgu izstādi — Māksla un inženieru māka (Art and Engineering), rīkotāja ir Ontario provinces profesionālo inženieru apvienība. Šī ir pirmā tāda veida izstāde Kanadā, aptverot Kanadas mālstinieku 23 darbus, kas radušies 20. gs. tehnoloģijas attīstības ietekmē. Ik gleznu un skulptūru papildinās neparasta fotogrāfija, tilta, šosejas, mašīnas un tml. uzņēmums, norādot uz parastās ik dienas īpato un bieži neievēroto formu pasauli.

Izstādes vienas telpas siena izklāta ar Ontario inženieru firmu dāvātiem ļoti liela apmēra plāniem. Mākslas galerijas ārpusē uzcelta neparasta struktūra, pasvītrojot izstādes galveno domu — mākslas un cilvēka gara tehnisko sasniegumu apvienojumu.

Izstāde būs atvērta līdz 14. martam.

LATVIEŠU RADIO RAIDĪJUMI KANADĀ

Ir samazinājušies latviešu laiķīgie un garīgie radio raidījumi Kanadā. Palikuši tikai divi garīga satura radio raidījumi.

Vecākais no tiem ir Brītiņš ar Dievu, kam maijā būs deviņu gadu jubileja. Šis raidījums notiek ik svētdienas no plkst. 10.45 — 11.00 no Ošavas raiditāja, vilnis 1350, to vada A. Lakšmanis.

Otrs latviešu garīga satura raidījums ir Sauciens no Golgātas, to vada T. Putrus un D. Miķelsons. Šis pārraidījums notiek ik svētdienas no plkst. 2.45—3 no Niagaras raiditāja, vilnis 1270.

Apbrīnojama ir šo cilvēku pašaizliedzīgā rīcība, viņi ziedo savu brīvo laiku, ne līdzekļus, lai šie raidījumi notiktu šeit, Kanadā, latviešu valodā.

Radio raidījumos piedalās baptistu draudzes koris, draudzei piederīgie solisti, un daži draudzes locekļi palīdz vēl citādi T. Putrus raidījumiem.

Bez tam T. Putrus ar saviem palīgiem noorganizējuši rēgulā-rus dievkalpojumus Latviešu namā.

Tādi jau notika 25. decembrī un 10. janvārī. Nākošais dievkalpojums notiks 14. februārī, plkst 7 vakarā, ko papildinās dziesmas, mūzika, deklamācijas. Abos iepriekš notikušos dievkalpojumos uzstājās pie Golgātas raidījuma noorganizētais jauktais duets.

R. K.

Imdra Gubiņa

JĀIZJŪT

Savu vientuļību visskarbāk
Izjūtu jaunu darā.
Kā pārkosta zīle rūgts
Liekas tad viss.
Atziņa tā jau sen gūta,
No pasaudzes pasaudzei dota.
Tomēr ikvienam par jaunu
Jāizjūt pašam,
Lai ticētu.

DZIESMU SVĒTKU DARBA RŪĶI

Viens no rīcības komitejas svarīgākiem priekšdarbiem Dziesmu svētku rīkošanā ir to reklamēšana Kanadas un ASV latviešiem. Informācijas nozare gādā par plakātiem, skrejlapām un citiem reklāmu materiāliem, bet — kam tos sūtīt? Nepieciešama persona, uz kuŗu var pajauties, ka tā ar saņemtiem plakātiem vai skrejlapām neizdaiļos savas istabas sienas, bet gan izplatīs tās savas pilsētas latviešu centros.

25 ASV un Kanadas pilsētās pašlaik darbojas Dziesmu svētku pārstāvji. Šīs personas ir rūpīgi izraudzītas, un pazīstamas kā sabiedriski darbinieki savās pilsētās.

Dažs labs varbūt teiks: „Kas tur ko neizkārt plakātu, vai izdalīt kādā sarīkojumā skrejlapas — tas minūšu darbs!" Bet tā vis nav. Ar plakāta izkāršanu vien nepietiek. Ir jāatjauno plakāta pielikumu zīmes, jāpārbauda, vai plakātam pievienotās skrejlapas nav jāpapildina, jāpārdod auto lipekļi, jāizplata viesnīcu rezervācijas kartītes u. t. t. Šie 25 pārstāvji savā brīvajā laikā, ievērojot Informācijas nozares norādījumus, pašaizliedzīgi veic šos darbus. Viņi atlīdzību nesaņem. Viss, ko Informācijas nozare viņiem var dot, ir sirsnīgs paldies.

Visu Dziesmu svētku materiāli saņemami pie pārstāvjiem. Stājoties sakaros ar savu pārstāvi, ikviens var iegādāties bilešu pasūtinājumu zīmes, viesnīcu rezervācijas kartītes, auto lipekļus u.t.t.

Oficiālie Dziesmu svētku pārstāvji:

KANADĀ

Hamiltonā: Arnolds Smiltnieks, 14 Glendale Ave. N.

Kingstonā: Ērika Vilciņa, 145 Stuart St.

Londonā: Ērika Beitāne, 126 Emery St. W.

Montreālā: Leons Dēdelis, 4874 Jeanne Mence.

Otavā: Egons Jēkabsons, 873 Kirkwood Ave.

Sv. Katrīnās: Jānis Baltais, 37 Cumming St.

Vankuverā: A. Zeidaks, 2430 Norcrest Ct., Burnaby, B. C.

Vinipegā: Mārtiņš Stauvers, 13 Clayton Dr., St. Vital.

Edmontonā: E. Freimanis, 13222 116th Ave.

ASV

Bafalo: Zinta Alka, 47 Leamington Pl.

Čikāgā: Viktors Viksniņš, 4902 W. Melrose St.

Des Moines: Ināra Maneka, 5321 Urbandale Ave.

Filadelfijā: Dace Greize, 5935, N. 13th St.

Indianapolē: Kārlis Zobs, 2915 Guilford Ave.

Kalamazū: Ligita Samsona, 4518 Hanover Ave.

Klivlendā: R. Vijumsons, 11905 Saywell Ave.

Kolumbus: Andris Priede, 202 W. Selby Blvd., Worthington.

Mančestrā: Arvīds Kalacis, 58 Bilyue Rd.

Milvokos: Olģerts Skostiņš, 2931 N. Cramer St.

Nujorkā: Pēteris Ozoliņš, 441 Spruce Ave., Garwood, N. J.

Pitsburgā: Jānis Melngailis, 7723 Edgerton Ave.,

Portlandē: Zigurds Ritmanis, 3700 SE Ellis St.

Ročestrā: H. Karlsons, 997 Exchange St.

Vašingtonā: Dzintra Spuriņa, 4009 Fessenden St. NW.

Vilimantikā: Irma Bachmuta, 18 Ridgewood Rd.

KANADAS LATVIEŠU SKOLAS

Latviešu emigrācija uz Kanadu sākās 1947. gadā, bet pirmos trīs gados lielākā daļa iecelotāju bija vieninieki. Tomēr jau pēc gada, līguma darbus nostrādājuši, latvieši sāka pulcēties lielākos centros un domāt par savu skolu dibināšanu. Tā 1948. gada beigās pirmā darbu iesāka Hamiltonas latviešu skola Elzas Gulbes vadībā. Arvien vēl pirmās pārzines vadībā Hamiltonas skola izaugusi par otru lielāko Kanadas latviešu skolu.

1950. gadā, pieņemot liberālāku immigrācijas likumu, durvis uz Kanadu pavērās plašāk arī ģimenēm. No šī gada arī īsti sākās latviešu skolu uzplaukums. 1950./51. māc. gadā Kanadā strādāja jau 16 latviešu skolas ar 340 skolēniem un 48 skolotājiem.

Māc. gads	Skolu skaits	Skolotāju skaits	Skolēnu skaits
1950./51.	16	48	340
1951./52.	19	60	570
1952./53.	21	90	689
1953./54.	20	96	700
1954./55.	21	99	720
1955./56.	16	80	630
1956./57.	15	75	600
1957./58.	16	76	616
1958./59.	15	80	650
1959./60.	12	83	715
1960./61.	13	94	761
1961./62.	13	91	769
1962./63.	14	94	855
1963./64.	15	107	881

Dažādu apstākļu dēļ skolu un skolēnu skaits laikā no 1955. līdz 1957. gadam samazinājās. Šis atkal bija pārkārtošanās laiks. Izbeidzot darbu raktuvēs, mūsu skolas raktuvju pilsētiņās tika slēgtas, bet visi aizbraucēji, liekas, jaunajās vietās tūlīt neatrada latviešu skolas. Šinī laikā daļa skolu kļuva patstāvīgas vienības, lai nebūtu iebildumu tās apmeklēt visu konfesiju bērniem. Tanī pašā laikā daļa baznīcu svētdienas skolu sāka mācīt tikai reliģiju un tādēļ vairs nav uzrādītas kopējos skaitļos. Ar 1957./58. m. g. šis pārkārtošanās laiks bija beidzies, un no jauna sākās skolēnu skaita pieaugums, kaut arī skolu skaits vēl samazinājās, apsīkstot garīgai rosībai mazākos centros un skolām apvienojoties.

Skolēnu skaita pieaugums pēdējos gados nepārtrūkts, jo tas nerodas no jauniem immigrantiem, bet ir dabīgā pieauguma un stipras nacionālas apziņas sekas. Kaut arī 881 skolēns no apmēram 19,000 Kanadas latviešiem ir varbūt tikai puse no visiem skolas vecuma bērniem, tomēr arī tas trimdā ir liels sasniegums. Dzīvības zīme ir lielās jaunākās klases, kas liecina par jauno ģimeņu latviskumu.

Pulcējoties vienu dienu nedēļā, parasti sestdienā, csaurmērā visām skolām ir 33 mācību dienu gadā. Pamatskolām ir 8 klases, bet lielai daļai skolu bez tam ir arī pirmskola vai bērnudārzs. Apzinoties, ka bērni nobeidz pamatskolu tanī vecumā, kas ir ļoti kritiskās nacionālā audzināšanā, bija jārada iespēja iesākto darbu pabeigt. Tādēļ dibināja 4-klasīgas sestdienas ģimnazijas. Pirmā sāka darbu 1953. gadā Toronto sestdienas ģimnazija. Tagad ģimnazijas klases ir arī Montreālas un Hamiltonas latviešu skolās. 1963./64. m. g. skolas bija šādās vietās: Hamiltonā (pamatskola un ģimnazija), Niagarā, Otavā, Port-Artūrā, Sadberijā, Sv. Katrīnās, Toronto (pamatskola, ģimnazija, neklātienes skola), Kalgarijā, Kičenerā - Voterlū, Londonā, Montreālā (pamatskola un ģimnazija), Vankuverā un Vinipegā.

Lielākais latviešu skolu centrs ir Toronto, kur Latviešu b-bas sestdienas skolā, ko vada A. Martinsone, pag. gadā mācījās 356 skolēni, bet Tautas augstskolas sestdienas ģimnazijā, kuŗas direktors ir prof. V. Burkēvics, mācījās 71 skolēns.

Skolu darba pārraudzīšanai, saskaņošanai un veicināšanai LNAK 1951. gadā nodibināja Skolu daļu, par tās vadītāju izraugot J. Mežaku. 1963. g. Skolu daļu, kas tagad pastāv pie Kultūras un izglītības nozares, paplašināja ar Skolu valdi. Tanī bez Skolu daļas vadītāja vēl ir 7 locekļi: A. Martinsone, prof. V. Burkēvics, V. Sīlaviešs, māc. A. Cops, A. Bāliņš, A. Ģertmanis, un J. Pālens. Ir jāatzīmē skolu ciešā sadarbība ar Skolu daļu.

Pastāvīgi būtu nomodā par skolu programmām, lai tās tiešām veicinātu skolu darbu. Tām jāievēro apkārtne, dzīves un skolas apstākļi, bet arī nedrīkst aizmirst, ka skolas galvenais uzdevums ir mācīt un audzināt. Minimālā laikā jāsasniedz maksimālais audzināšanā. Pirmās programmas latviešu skolām LNAK izdeva jau 1950. g. Pieredze likās pārstrādāt 1953. g. un atkal pēc 10 gadiem. 1963. g. pamatskolas arī pārgāja no 7 uz 8 klasēm. Tālākais uzdevums ir skolu programmu saskaņošana ar kaimiņiem ASV un beigās, varbūt, vienādas programmas būs visās trimdas zemēs.

1953. g. nodibināja Mācības līdzekļu apgādu, ko tagad vada V. Rudzītis. Tas izdevis mācības līdzekļus, piem., Latvijas kontūru kartes, uzdevumu burtnīcas, klašu žurnālus, liecības, kā arī dziesmu krājumus jaunākajām klasēm un J. Sīļa Latviešu literatūras vēstures I daļu ģimnazijām. Tas arī kārtojis citu mācības grāmatu sadali skolām. Ar mācības līdzekļiem apgādātas ne vien Kanadas latviešu skolas, bet daļa skolu arī ASV.

Vienreizējs pasākums ir mācības līdzekļu un paidagoģiskas literatūras krātuve Skolu klēts, ko atvēra 1955. gadā. Tanī krājas materiāli visiem mācību priekšmetiem. Bez rakstiem, grāmatām, uzņēmumiem un zīmējumiem tur ir arī filmas un skaņu lentes. Šis krājums ir izmantojams visām skolām aizpē-

(Nobeigums 8. lpp.)

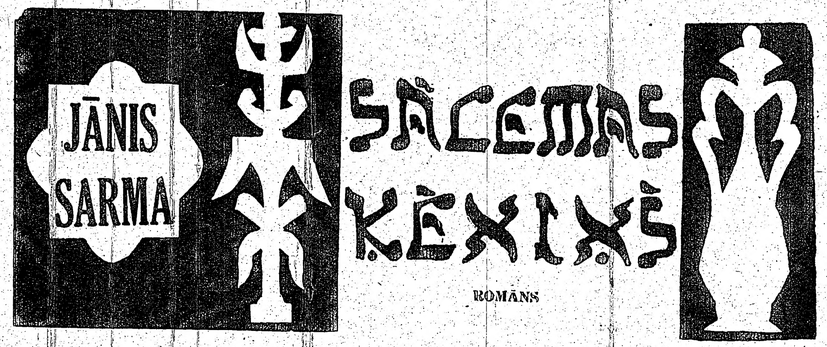

ROMĀNS

(30. turpinājums)

—Tik tiešām,—viņš runāja,—Manasus vīri nedara gudri, turēdamies pie jūdu cilts ķēniņa, jo ķēniņš pavēl mums darīt darbus, ko agrāk nav neviens darījis, un kas ir smaga nasta mūsu kauliem un nomoka mūsu locus. Kādēļ, jūs Manasus vīri, mums vajadzīga augstā Cionas pils, ko ķēniņš pavēlējis celt Salemā, lai varētu no turienes par mums valdīt? Vai arī Zauls Kisa dēls nebija ķēniņš, kaut dzīvoja Gibejā savā namā, ko bija cēlis Isajus? Vai Zauls nekāvās līdz savai nāvei ar filistiešiem, sargādams mūs no tiem? Un kāds izraēlim labums no tā, ka tagad ķēniņš ņem meslus no Edoma, Ammona un Ģešūra un sakrāj zeltu un sudrabu savos mantu kambaros, bet mums un mūsu lopiem liek strādāt, celot šev namu no cedru kokiem un apkalot tā stabus un griestus ar vara plāksnēm? Un vai gan mums, Manasus vīri, tāpat kā citiem izraēļa ļaudīm, tās nav jāatgādā Salemā uz mūļu un ēzeļu mugurām no Eciongēberas vara cepļiem, kur tās izkal ēdomiešu kalēji, vai arī no Libanona, kur varu kausē Tirus ķēniņa meistari? Un cik gan, jūs vīri, šīs smagās nastas nesot, nav gājis kājā mūsu lopu, tāpat kā šodien tas notika ar Goga Zimejas dēla mūļi?

Runātājs apklusa un gaidīja, ko teiks klausītāji, kas, novērsuši acis, sekoja runātājam. Bet, lai gan visi domāja apmēram to pašu, neviens negribēja savas domas atklāt un tāpēc klusēja, pa reizei izspļaudami smiltīm piesātinātus spļaudekļus. Beidzot Asabijus Takajus dēls sāka runāt:

—Tik tiešām kā tas Kungs dzīvo, mūs visus ķēniņš apspiež, un nav neviena, kas mūs aizstāvētu viņa priekšā. —bet viņu pārtrauca kāds sirmgalvis:

—Prātīgie pietur līdz laikam savu padomu, Asabijus Takajus dēls, bet ģeķu mute tuvina visus nelaimei. Vai tu gribi mūs aicināt, lai saceļamies pret ķēniņu? Gan tu esi aizmirsis, ka Dāvids mūs paglāba no Moaba, Ģešūra un Edoma rokām? Un vai par to, ka tagad katrs mierīgi varam dzīvot zem sava vīģes vai olīvu koka, mums nenākas ķēniņam kalpot? Vai esi aizmirsis, ko izraēlis teica redzētājam Zamuēlam, kad tas biedēja, sacīdams: jūsu dēlus ķēniņš ņems un cels tos uz saviem ratiem un darīs par jātniekiem un pār piecdesmit virsniekiem, ka tie uzmana tos, kas plauj ķēniņa tīrumus un taisa viņam kaŗa ratus un ratu rikus? Un vēl, ka ķēniņš ņems arī mūsu kalpus un kalpones, un ēzeļus, lai tie dara viņa darbu? Vai tad nebija tādu, kas brēca Zamuēlam pretī: lai viss tas ir, bet mēs gribam sev ķēniņu, kā tas ir citām tautām!—

Asabijus sacēlās runātājam pretī:

— Tas ir slikts padoms un vēl sliktāks mierinājums, ja mums jācieš par to, ko citi, maz prāta turēdami, solījuši. Vai ķēniņa vajadzības nekļūst aizvien lielākas un līdz ar to mūsu nastas smagākas? Kas mums no tā par labumu, ja ķēniņš sev cēlis pili jebuzitu Salemā? Jo vai tad tā sarga arī mūs? Viņš cēlis arī sev tur jo greznus namus un arī savām sievām un ķēniņa bērniem, bet tagad, kā dzird, grib celt jo lielu augstu un greznu namu tā Kunga šķirstam. Bet vai tas Kungs negāja mūsu tēvu priekšā, kad tie maldījās tuksnesī? Un vai nesargāja Derības šķirstu, kad tas krita filistiešu rokās un tie to noveda uz Asdodu? Kam tad nu šīs greznais nams, ja tas Kungs līdz šim uzlūkojis mūsu dedzinamus upuŗus altārī, Derības telts priekšā un uzklausījis, ko lūdzam? Kāpēc ķēniņš grib celt namu tam Kungam, kā to darījuši tie, kas pielūdz Molochu vai Astarti?

Pēdējais runātāja norādījums, kā likās, skāra klausītājus visvairāk, un viņi piekrizdami māja cits citam un raustīja kā neziņā plecus. Bet viņu neapmierinātība nepaguva izpausties vārdos, jo visu vērību saistīja skrējējs, kuŗš bija pietuvinājies no mugurpuses. Pēkšņi viņš bija izniris no ceļa līkuma un, stiprā balsī saukdams, aizskrēja ēzeļu un mūļu rindai garām, ne uz mirkli neapstādamies:

— Ceļu, ceļu, jūs vīri! Ceļu manam kungam Adonijam Dāvida dēlam!— Izkliedzis šos vārdus, skrējējs pazuda aiz klinšu kraujām. Bet kamēr visi nezināmi kas jādara, skatījās tam pakaļ, parādījās otrs, kuŗš apstājās pie balķu vedējiem un stingrā balsi pavēlēja tiem novirzīties ceļa malā. Tas nebija tik viegli izdarāms, jo blakām ceļam vietām bija aizas un klinšu nobrukumi, no kuŗiem dzīvnieki vairījās. Tāpēc viri sāka īgni nurdēt un, tīšām tūļādamies, negribīgi virzīja pajūgus pie malas. Bet, kad skrējējs pacēla ādas pātagu un tā nošmīkstēja kādiem tūļīgākiem pār pleciem, visi kļuva rosīgāki un viena takas mala atbrīvojās. Redzēdams, ka ceļš brīvs, skrējējs devās tālāk, bet tam sekoja jātnieki koši zilos svārkos, bruņoti zobeniem un spožiem, vaŗu apkaltiem vairogiem uz kreisās rokas. Nevērodami ne pa labi, ne kreisi, un neatņemdami ne ar kādu zīmi balķu vedēju sveicienus, tie aizjāja tālāk. Tad parādījās balts kamielis, kuŗu veda saitē jauneklis tumšu seju. Kamieļa segli bija pārklāti purpura, zelta bārkstīm rotātu segu, un tais sēdēja jauneklis karmezinsarkanu turbānu galvā un mētelī sniega baltumā. Viņa seja bija gaiša un sārta, bet bārda un mati zeltaini un mākslīgi sacirtoti. Redzēdams, ka viri godbijīgi noliecas gandrīz līdz zemei, jaunais cilvēks pasmaidīja un atmāja tiem ar roku, tomēr nebilzdams ne vārda. Jātnieki, kas, sēdēdami mūļos, jāja tūliņ aiz kamieļa, augstprātīgi smīnēdami, nometa pie balķu vedēju kājām dažus sīkus sudraba gabalus, ko daži veikli paķēra. Bet Asabijus Takajus dēls paspēra ar kāju sudraba plāksnīti, kas bija nokritusi viņam pie sandales purna.

— Jūs, Manasus vīri! — viņš sauca, — kas gan jums ir šis Jūdas ķēniņa dēls, kuŗa tēvs sevi padarījis smirdošu mūsu acīs, ka liecat viņa priekšā plecus un uzlasāt dāvanas, ko viņa kalpi jums nometuši kā nabagiem vai spitālīgiem? Vai izraēļa viru nav vairāk nekā Jūdas un Benjamina bērnu? Vai mums trūkst šķēpu un priekšturamu bruņu? Kāpēc mums kalpot Salemas ķēniņam, šim asiņu vīram, kuŗš uzliek mums nastas, bet labumu paņem sev?

(Turpinājums seko)

Latvieši Kanadā

TORONTO

Laikraksta galvenais informātors Rudolfs Noritis, 1749 Victoria Park Ave., Apt. 209, Scarborough, Ont. Tālr. 759—9076

⊙ Sakarā ar vad. O. Kļaveniekam piešķirto 1 gada atvaļinājumu skautu organizācijā, Kanadas jendas informācijas nozares vadību uzņēmies vad. E. Ozols.

⊙ 26. februārī, plkst. 7 vakarā North Toronto Memorial Gardens, 180 Eglinton Ave. W., Canadian Junior Ballet sabiedrība rīko Ziemas festivālu ar baleta priekšnesumiem un bazāru. Programmā piedalās Junior Ballet dejotāji, programmas vadītāja Diana Vorps.

Ieeja festivālā 25 centi. Uz iejas kartēm apmeldētājiem iespējams laimēt vērtīgas lietas. To vidū maksl. Ērika Dzeņa glezna, dāmu pulkstenis un gredzens ar laimētāja dzimšanas mēneša akmeni, atzveltnes krēsls, elektr. sega u. c.

Junior Ballet sabiedrības dejotāji 7. februārī uzstājās Unitariešu baznīcas Mākslas padomes rīkotajā baleta vakarā Unitāriešu baznīcas auditorijā, gūdami labas atsauksmes.

⊙ Ik gadus agrā pavasarī Toronto Nacionālās izstādes laukuma Kolizeja telpās rīko Kanadiešu sportsmeņu skati. Tā šogad ilgs no 12. — 20. martam. Šajā nedēļā notiks sunņu izstāde, kur vērtēs arī šo kustoņiešu treniņu pelkausībā un dažādās mākās, visdažādāko laivu un kuģniecības modes u. c. skates. Kolizejā būs apskatāmas arī jaunākā parauga vasaras mājiņas, sporta un ceļošanas rīki un piederumi, būs sporta priekšnesumi un meža pilu „pievilināšanas" sacensības.

Sportsmeņu skate guvusi labas atsauksmes visā Ziemeļamerikā un ieskatāma par vienu no pavasara svarīgākajiem notikumiem kanadiešu dzīvē.

⊙ TLB valde konstruējusies šādi: priekšsēdis A. Gribusts, viņa vietnieki M. Matīsa un Z. Miezītis, sekretārs R. Strazds, kasieris V. Briedis, sarīkojumu daļas vadītājs O. N. Grebže un biedrzinis A. Lazdiņš. Par TLB Sestdienas skolas pārzini biedrības valde apstiprinājusi līdzšinējo A. Martinsoni, bet biedrības pārstāvi pie skolas A. Gribustu ar vietnieku A. Stikutu. Valdes sēdē apstiprināja arī pārējo nozaru vadītājus: tautisko deju kopai Diždancis — Z. Miezīti, drāmatiskai kopai H. Mangali, kas TLB pārstāvēs arī Dziesmu svētku biedrībā, inženieru un techniķu kopai U. Kiesneru un V. Turki, kultūras daļas vadītāju B. Senkēviču ar O. N. Grebži kā palīgu. TLB delegāts LNAK padomē būs F. Vilmanis, pārstāve koncertapvienībā V. Ruble un 18. nov. rīcības komitejā — Z. Miezītis.

Biedrības valde piekrita Dziesmu svētku rīcības komitejas aicinājumam rīkot Dziesmu svētku balli kopīgi ar DV Toronto nod.

TLB gadskārtējais kostīmu vakars šogad notiks Latviešu namā, 13. febr., plkst. 7 vakarā un sauksies „Kā Mērnieku laikos." Telpu dekorācijas gatavojis mākslinieks O. N. Grebže un paredzētos priekšnesumos dzirdēsim modernizētu — pašreizējam laikam atbilstošu Kenča lūgšanu. Labākiem kostīmiem un maskām paredzētas 5 godalgas.

⊙ Sv. Andreja ev.-lut. draudzes kora gadskārtējais koncerts notiks Sv. Andreja baznīcā 10. aprīlī.

⊙ Baltijas sieviešu padomes vadība šogad rotācijas kārtībā piekrīt latvietēm, kas par padomes priekšsēdi izraudzīja Lauru Krastu. Vicepriekšsēde no latvietēm būs Alma Poskuš, bet no igaunietēm Z. Luitsalū, sekretāres pienākumus uzņēmusies Mirdza Jankovska. Lietuvietes savu sastāvu vēl nav paziņojušas, bet līdz šim kā vicepriekšsēde darbojās A. Sungaila. Padomes sēdē nolēma rīkot gadskārtējo tējas vakaru 14. martā, plkst. 5 dienā Sv. Jāņa baznīcas telpās. Galveno runu teiks Dr. V. Černavska, bet programmas daļā paredzēti visu Baltijas tautu mākslinieciski priekšnesumi.

⊙ Jaunatnes pulciņa Staburags 14. februāŗa nodarbības sāksies plkst. 10.30 Latviešu namā ar tautas deju mēģinājumu. Pl. 3 dienā paredzētas sporta nodarbības galdа tenisā, bet plkst. 5 vakarā politiskas diskusijas, ko ar referātu par politiskām partijām Kanadā ievadīs V. Upeslācis. Diskusiju vakarā aicināti piedalīties arī vecās un vidējās paaudzes pārstāvji.

⊙ Austrumu ev.-lut. draudzē jauniešu iesvētīšana notiks 4. jūlijā un visi ieinteresētie jaunieši lūgti pieteikties pie draudzes mācītāja A. Brieža līdz 1. martam, sazinoties pa tālruni 757—2739.

⊙ Latviešu katoļu vienības gada sapulcē piedalījās 42 draudzes locekļi un to vadīja P. Zvīdris, bet protokolēja A. Gertmanis un V. Korolkevičs. Vienības valdes priekšsēdis V. Miklašēvics ziņoja par ieguldījumiem lauku īpašumā Mežciems. No dažādu sarīkojumu atlikumiem Mežciema izbūvei nodoti 125 dol, bet jaunas akas izbūvei 121.50 dol. Materiāli atbalstīta TLB Sestdienas skola un Latuļešu namā iepirktas 2 akcijas. Iepriekšējā gada ieņēmumi bijuši $1572.74, bet izdevumi $617.90. Palīdzības un bēru fondos valdes pilnvarnieks ir A. Gertmanis. Palīdzības fondā ir $678.62, bet bēru fondā $385.05.

Revizijas komisijas ziņojumu sniedza V. Korolkevičs, konstatējot, ka valdes un amatpersonu darbība bijusi rosīga un grāmatvedība līdz ar kasi labā stāvoklī. Par sekmīgo darbu valdei un visiem darbiniekiem izteica pateicību.

Pārrunājot turpmāko darbību vienojās, ka nākošā vasarā Mežciemā rīkojami bērnu svētki un jūlija beigās vai augusta sākumā noorganizējamas bērnu nodarbības piedzīvojušu skolotāju vadībā.

Nākošam darbības posmam valdē ievēlēja V. Miklašēvicu, A. Stikutu, A. Gertmani, A. Rēķi, P. Zvīdri, A. Vuciņu un J. Budzi. Par dāmu komitejas priekšnieci ievēlēja līdzšinējo M. Leju, bet par LNAK padomes locekli A. Batņu.

⊙ Vienā laikā ar katoļu vienības sanāksmi notika arī lauku īpašuma Mežciems interesentu sanāksme. Pārvaldes priekšsēdis A. Rēķis ziņoja, ka iepriekšējais gads Mežciemā bijis rosīgs, ieņemti $ 2645.44, bet izdoti $ 1536.76. Pašreiz kasē $ 1108.68. Nākošā gada budžetu pieņēma $ 1200 ieņēmumos un izdevumos. Arī nākošā gadā turpinās galvenās ēkas izbūvi un vispārēju Mežciema izdaiļošanu.

⊙ Latviešu baptistu draudze rīko reliģiski - ētisku pārdomu vakaru 17. februārī, plkst. 8 vakarā Latviešu namā. Māc. R. Ekšteins runās par tematu: Modernais cilvēks un Jēzus Kristus, bet programmas daļā ar dziesmām piedalīsies M. Dežardēna.

⊙ Studentu kopas gadskārtējais karnevāls Toronto latiņu kvartālā šogad notiks 12. februārī, plkst. 8 vakarā Igauņu namā, 958 Broadview Ave.

⊙ LPB Kanadas kopas valde no aizvadītās Preses balles atlikuma 3% paredzējusi LNAK skolu fondam ($ 18), $ 10 Skandinavijas - latviešu nacionālam fondam, $ 25 Ziemeļamerikas kultūras fondam un $ 100 vienas Latviešu nama akcijas iegādei. Skolām paredzētos līdzekļus vienojās sadalīt pavasarī. Nākošā gada Preses balle paredzēta 29. janvārī, bet prof. Luža Bērziņa godināšanas vakars sakarā ar viņa 95 mūža gadiem paredzēts martā. Rudenī rīkos J. Raiņa pieminas vakaru viņa 100 gadu dzimšanas dienas atcerei.

Londoniešu atbalsts latviešu jaunatnei

Mazā Londonas latviešu sabiedrība aizvien ir rūpējusies par saviem bērniem. Tikko te no Vācijas sāka ierasties ģimenes ar bērniem, tā arī tūliņ pacēlās jautājums par latviešu sestdienas skolu. Starp iebraucējiem atradās arī skolotāji: vēsturnieks P. Dreimanis, Lūcija Caulka, J. Zvagulis ūn citi. Skolas noorganizēšanu un vadību uzņēmās P. Dreimanis un ar sekmēm to vadīja ilgus gadus. Tagad jau otru gadu skolu vada skolotāja Luksta.

Bet skolā bērni pavada tikai trīs, četrus gadus un tad pamazām saplūst ar iedzimto bērniem un pamazām attālinās, pazūd, aizmirst savu mātes valodu vai arī sāk runāt stipri ar akcentu.

Lai no šā paglābtos, lai rastu latvisku kopību pēc skolas beigšanas, radās doma dibināt latviešu skautu un gaidu vienības. „Krusttēva" lomu uzņēmās DV Londonas nodaļa, kuŗas Jaunatnes nozari pārzina inž. A. Aukmanis, kas tad arī enerģiski ķērās pie lietas. Daudz padomu un darba veltīja arī roveru inspektors G. Šubiņš, kuŗš studē vietējā universitātē, un tā, p. g. janvārī, pirmajā sanāksmē jau bija pulciņš zēnu un meitenes, kas izteica vēlēšanos sekot skautu un gaidu sadzīves likumiem.

Atradās arī bijušie latviešu skauti un gaidas, kuŗu rokās tad arī nodeva mūsu jaundibināto vienību vadību.

Skautu vadību uzņēmās J. Tesvins, mazskautu A. Beitāns, bet gaidu vadību E. Mjlice ar palīdzi A. Niedru.

Skautu vienība latviešu skautu saimē reģistrēta par Ventspils 10. skautu, bet gaidu — Abavas 32. gaidu vienību.

Skautu vienība reģistrēta arī Kanadas Londonas apgabalā ar 15. numuru.

Abas vienības piedalījās Sv. Jura dienas sarīkojumā Hamiltonā, kā arī 13. jūlijā nometnē „Greizie rati."

Intensīvā skautu un gaidu apmācību darbā ir pagājis gads. No mazā pirmās sanāksmes pulciņa ir izaugušas vienības, kopskaitā ar 44 dalībniekiem.

21. februārī abas vienības svinēs pirmo pastāvēšanas gadu dienu, kad arī rādīs savus sasniegumus. Sabiedrība, novērtēdama šo darbu un panākumus, pasniegs vienībām karogus.

LONDONA

⊙ Londonas skautu un gaidu vienības, svētdien, 21. februārī, pl. 3:00, Royal Canadian Legion Victory Branch telpās, 812 Dundas ielā, svinēs savu pirmo dzimšanas dienu, kad arī saņems vienību karogus. Bez tam programmā skautu un gaidu priekšnesumi un darbu skate.

⊙ DV Londonas nodaļas Mednieku un Makšķernieku sekcija sestdien, 20. februārī Western Ontario Fish & Game Protection Assn. kluba telpās atskatīsies uz 10 gadu pastāvēšanu. Dr. P. Bārdiņš stāstīs un rādīs savu uzņemto krāsu filmu par savām medību gaitām Kanadas ziemeļvakaros. Izraudzīs arī Mežsarga meitiņu. Programmā vēl citas mednieku un makšķernieku izcīņas ar izaugušas vienības, kopskaitā ar 44 dalībniekiem. Vilnis.

VALENTĪNA DIENA

Valentīna dienas tradiciju pirmsākums meklējams seno romiešu Luperkāliju svētkos, kas uzskatīti par pavasara sākumu (romiešiem febr. bija gada pēdējais mēnesis), un par godu diviem Pan.am un Juno risinājās gandrīz visu februāŗa mēnesi (šī iemesla dēļ Juno vēlāk kļuva pazīstama arī kā Februata, Februālis vai Februlla). 15. februārī īpašos traukos ievietoja papīra zīmītes ar neprecējušos jaunavu vārdiem. Neprecējušies jaunekļi no šī trauka tad izvilka pa zīmītei, un šādi salozējušies pāri tika ieskatīti par saderīgākajiem mūža kopdzīvei. Šī salozēšanās jau toreiz gan ieskatīta tikai par joku, taču it bieži pieņemta arī lielā nopietnībā ur. tiešām beigusies laulības kopdzīvē.

Lai apkarotu šos senos romiešu tautas svētkus un atrastu tiem kādu pretsvaru kristīgās ticības dzīvē, pirmie katoļu baznīcas tēvi Romā šo dienu izziņoja par Svētā Valentīna dienu un meiču vārdus izlozējamās zīmītēs mēģināja aizstāt ar baznīcas svēto vārdiem.

Par pašu Sv. Valentīnu ir zināms ļoti maz: viņš bijis kāds katoļu priesteris Romā un 270. gadā, Klaudija 2. rīkoto kristiešu vajāšanu laikā sodīts ar nāvi 14. februāŗa priekšvakarā.

Taču seno romiešu Luperkāliju svētku tradicijas baznīca nespēja nedz iznīcināt, nedz pārgrozīt, tikai arvien biežāk un biežāk Sv. Valentīna vārdu sāka lietot kā jaunu cilvēku un mīlētāju patronu senās romiešu dievietes Junonēs Februatas vietā.

Vēlākos laikos (ap 1400. gadu) Anglijā un Skotijā ieviesās paraža Valentīna dienas priekšvakarā sapulcēties līdzīgam skaitam jaunu puišu un meitu: uz papīra zīmītes katrs uzrakstīja vai nu savu īsto vai kādu pieņemtu vārdu, šīs zīmītes salocīja un pēc tam izlozēja, puišiem izlozējot meitu un meitām — puišu zīmītes. Šādi salozējot katram puisim nu bija divas meitas (tā meita, kuŗas vārdu viņš izlozēja, un tā meita, kuŗa izlozēja viņa vārdu), kuŗas viņš sauca par savām Valentīnām, un katrai meičai bija divi puiši — Valentīni. Parasti gan puisis izvēlējās to Valentīnu, kuŗas vārdu tas pats bija izlozējis.

Šādi „sapāroti" jaunieši tad viens otram rīkoja viesības, abpusēju apdāvināšanos, dejošanu, dziedāšanu. Izvilktās zīmītes ar puiša vārdu meičas aizsprauda aiz krūtīm, bet puiši savas zīmītes ar meiču vārdu piesprauda pie krekla piedurknes un šā uzgleznāja vairākas dienas. Mazliet citādas parašas bija Londonā: tur par puiša Valentīnu kļuva pirmā šīs dienas rītā ieraudzītā meiča (izņemot pašu mājā dzīvojošās jaunavas) un par meitas Valentīnu — pirmais šinī rītā ieraudzītais puisis. To piemin arī angļu tā laika dzejnieks Džons Geijs (1685. — 1723.).

Šinī laikā ieviesās arī uzskats — īpaši lauku ļaudīs, ka šinī dienā katrs dzīvnieks un putns izvēlas savu dzīves draugu. To apdziedājis angļu viduslaiku dzejnieks Džofrejs Čosers (1340.? — 1400.).

Gulēt ejot jaunie ļaudis pie spilvena piesprauda piecas lauru lapas — pa vienai katrā stūrī un vienu pašā spilvena vidū: tad naktī sapņos redzēs savu izredzēto, ar ko šinī gadā iespējamas kāzas. To nodrošināja arī kāda cita tradicija: cieti novārītai olai izņēma dzeltenumu, tukšo vidu piepildīja ar sāli un pirms gulētiešanas šo olu apēda: bet — tā dēļ Latviešu nama durvis uz LNAK padomes sesiju atvērtas ikvienam aktīvam latvietim. Izmantosim to!

☆

Līdz ar ziemas virzīšanos uz pavasara pusi, latviešu sabiedriskās dzīves aktivitāte sasniedz kulminācijas punktu. Tas galvenokārt izpaužas dažādu gadskārtēju sarīkojumu, organizāciju pilnsapulcēs un karnevālu veidā. Pēdējie ir domāti līdzekļu iegūšanai, kas tik nepieciešami visām organizācijām dažādo uzdevumu veikšanai. Jau aizvadīta gadskārtējā Preses balle, kas parspīti sliktiem laika apstākļiem bija labi apmeklēta un deva redzamu atlikumu. Tāpat arī inženieru balle, DV Toronto nodaļas masku balle u. c. Šīs nedēļas nogalē varēsim priecāties TLB rīkotajā kostīmu vakarā. Tam sekos viens no iecienītākajiem sarīkojumiem — mākslinieku karnevāls, latviešu katoļu aizgavēņa balle un, beidzot, marta mēnesī korporāciju kopas rīkotā Kalpaka bataljona atceres balle. Bez tam vēl vesela rinda citu organizāciju dažāda veida sarīkojumi. To vidū, kā īpatnējākos varam minēt novadnieku vakarus, kur vislielāko rosību izrāda „ventipi" Vija un Valdas Zvanītāju ierosmē. Arī šogad tāds paredzēts 20. februārī, plkst. 7 vakarā Latviešu namā.

(Nobeigums 8. lpp.)

NEDĒĻAS PIEZĪMES

Šīs nedēļas nogalē, 13. un 14. februārī, Latviešu namā, Toronto pulcēsies LNAK padomes locekļi, lai divu dienu ilgā darba sesijā pārrunātu un lemtu par mūsu sabiedriskās, kultūrālās un nacionāli politiskās dzīves svarīgākajiem jautājumiem un uzdevumiem. LNAK padomes sesijas, tāpat arī valdes sēdes ir atklātas, ikviens latvietis aicināts tajās piedalīties, lai sekotu Kanadas latviešu centrālās organizācijas darbam un problēmām. Sevišķi vēlama dažādo organizāciju pārstāvju vai amatpersonu līdzdalība, kas savukārt atvieglinātu dažādu uzdevumu veikšanu, eventuāli ienestu jaunas idejas un, galvenais, novērstu nevajadzīgu paralēlismu vairāku darbu veikšanā.

Aizvadītās LNAK padomes vēlēšanas pierādīja, ka sabiedriskā rosība un līdzdalība mūsu centrālajā organizācijā ir ieņēmusi augusi. Piedalīšanās vēlēšanās ir ne tikai demokratiska priekšrocība, bet nacionāls pienākums. Šis pienākums kļūs vēl pilnīgāks, ja neapstāsies tikai pie vēlēšanām, bet izpaudīsies arī aktīvā līdzdalībā un interesē par ievēlēto padomes locekļu darbu. Tādēļ Latviešu nama durvis uz LNAK padomes sesiju atvērtas ikvienam aktīvam latvietim. Izmantosim to!

KONSULS
VILIS TOMSONS
Tel. RE 8-7798. Montreal P Q
5210 VICTORIA AVE., Apt. 16

ALEKSANDRA KANBERGA
RAKSTU DARBU BIROJS
65 Ferrier Ave., Toronto,
(pie Danforth & Caledonia)
Tel.: HO 3 2667

ANDREJSONS
APDROŠINA
HI 7-4323

TORONTO LATVIEŠU KREDITSABIEDRĪBA
LATVIAN (TORONTO) CREDIT UNION LIMITED
Izdara visas parastās bankas operācijas. Izsniedz aizdevumus un maksā 4% gadā par noguldījumiem un 3½% par depozītiem atklātas māju hipotēkas Birojs atvērts 6 dienas nedēļā.
491 College St., Toronto 4.
LATVIEŠU NAMĀ
TEL. 924-2775,
no pirmdienas līdz piektdienai
Sestdienās no 9—1 pp.

SARĪKOJUMU KALENDĀRS

TORONTO

13. februārī — pl. 7.30 TLB kostīmu vakars „Kā mērnieku laikos" Latviešu namā.
14. febr. — plkst. 7 vakarā Sv. Andreja bazn. sarīkojumu zālē Gaujas gaidu un Rīgas skautu vien. 14. gada svētki. Uzvedīs „Latvijas krustceļi" I. Purvas režijā.
17. februārī, pl. 8 vak. Latviešu namā Reliģiski ētisku pārdomu vakars. Dziedās Maiga Dežardēna. Runās māc. A. Ekšteins.
19. februārī — plkst. 8 vak. Mākslinieku vienības Latvis slēgts karnevāls „PUHT WILLĀ", Columbus zālē, 36 Linden ielā.
20. februārī — pl. 7.30 Toronto latviešu katoļu vienības saviesīgs vakars Latviešu namā.
27. februārī, plkst. 6 vak., DV Lielā junda. Koncerts. Karavīru dziesmu un deju vakars Latviešu namā, 491 College ielā.
2. — 7. martam, plkst. 8 vakarā, dienas izrādes 6. un 7. martā, plkst. 2.30, Ed. Vildes komēdija Laimes Pūķis Jaunkanadiešu teātŗa uzvedumā Centrālās bibliotēkas telpās (College / St. George stūrī).
6. martā, plkst. 8.15 vak. Latviešu namā komp. Volfganga Dārziņa darbu koncerts. Piedalās pianistes M. Nāruna un I. Štrāle—Didrichsone un baritons Visvaldis Ģedulis.
12. martā, pl. 8 vak. Latviešu namā Reliģiski ētisku pārdomu vakars. Dziedās Tabita Jaunzeme no ASV. Runās māc. R. Ekšteins.
12. martā — pl. 8 vak. plkv. O. Kalpaka bataljona atceres balle Club Kingsway, 300 The Queensway, Toronto Korporāciju Kopa.
14. martā, plkst. 5 dienā, Jāņa baznīcas telpās Baltijas sieviešu padomes tējas vakars ar programmu.
18. martā — plkst. 8.30 First Unitarian Church zālē Velta Stotta (soprāns), pie klavierēm Edite Timmermane. Toronto latviešu koncertapvienības sarīkojums.
21. martā — V. Melliņas garīgs koncerts 200 Balmoral Ave
26. martā — pl. 8.30 vakarā Latviešu namā Elfridas Karlsones - Bērziņas Emīla Dārziņa un Alfrēda Kalniņa dziesmu vakars.
27. martā — pl. 8 vak. Latviešu namā Futbolistu vakars.
28. martā — Tērvetes skautu vienības gada svētki — koncerts Latviešu namā.
10. aprīlī — pl. 8 vak. Sv. Andreja ev. lut. latviešu draudzes kora 13. gadskārtējais garīgais koncerts baznīcā.
19. aprīlī, pl. 8 vak. Latviešu namā Reliģiski ētisku pārdomu vakars. Dziedās koris A. Purva vadībā. Runās māc. R. Ekšteins.
22. aprīlī — plkst. 8.30 First Unitarian Church zālē pianists Hermanis Godess. Toronto latviešu koncertapvienības sarīkojums.
1. maijā — Toronto DV nodaļas tradicionālā balle „Kādreiz maijā" Latviešu namā.
15. maijā — P. un L. Vītoliņu komēdija „Septiņi mīlētāji" pirmizrāde V. Pukata režijā. Royal Ont. mūzeja zālē.
15. maijā — plkst. 7.30 vak. Andreja baznīcas telpās TLTA Sestd. ģimnazijas 9. izlaiduma akts.
20. maijā, pl. 8 vak. Latviešu namā Reliģiski ētisku pārdomu vakars. Runās māc. R. Ekšteins.

HAMILTONA

13. februārī — plkst. 8 vak. Hamiltonas DV nod. gadskārtējais „Karnevāls Pigbridžā" Connaught hoteļa Sheraton zālē.

Mākslinieku vienība Latvis gatavojas gadskārtējam karnevāla m 19. februārī, Columbus zālē. Sarīkojumam dekorācijas gatavo mākslinieki K. Kronbergs, K. Langenfelds, A. Brūveris un V. Mērniece. Foto JAK

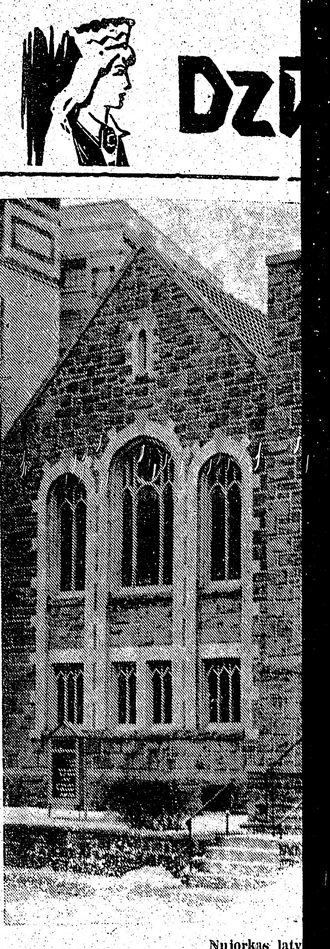

Ņujorkas latv

DV DARBS

31. janvārī Milvoku DV apvienībai bija gada sapulce.

Sapulci DV namā atklāja apvbas pr-ks V. Aparjods. Dalībnieki klusuma brīdī pieminēja mirušos apv-bas biedrus: Elzu Kaliņu un Edgaru Freidenfeldu.

Par sapulces vadītāju izraudzīja St. Belkovski un par protokolistu E. Siaukstiņu.

Apv-bas pr-ks V. Aparjods, ievadot valdes ziņojumu par 1964. g. pasvītroja, ka DV joprojām ir nomodā par trimdinieku garīgās stājas saglabāšanu un palīdzību cietušajiem tautiešiem. Apvienības darbs pag. gadā turpinājies nemazinātā spraigumā.

Valdē bez pr-ka V. Aparjoda darbojušies E. Peniķis, K. Krūmiņš, R. Prūsis, J. Vilciņš, V. Zālītis, E. Čakāns, V. Jaunkalnietis un O. Blūms. Apvienības apkārtrakstus rediģē E. Prūsis un E. Peniķis. Tos piesūta visiem Viskonsinas tautiešiem.

Aprūpes vajadzībām p. g. ieņemts $2.014.—, pārsniedzot visus iepriekšējos gadus.

Notikuši 19 apvienības sarīkojumi un 3 sarīkojumi kopā ar citām organizācijām. Sarīkojumu apmeklētāju skaits pārsniedzis iepriekšējos gadus.

Vanadžu kopu vada Z. Vilciņa. Vanadzes atbalstījušas apv-bas un koncertu komitejas sarīkojumus, kopa pati sarīkojusi rudens balli, bērnu egliti, pašu eglītes vakaru, gada svētku sarīk. un vasaras izbraukumu. Materiāli atbalstījušas vienu studenti vanadzi un apv-bas nama parāda dzēšanai ziedojušas $150.— Pie kopas darbojas kvartets.

Vīru koris ar 24 dalībniekiem diriģenta V. Aparjoda vadībā devis divus patstāvīgus koncertus Milvokos un Mineapolē, kā arī piedalījies DV dienās Indianapolē apv-bas gada svētkos, 2 dievkalpojumos un 18. novembŗa sarīkojumā.

Teātŗa kopa rež. M. Valteres—Einbergas vadībā darusi viesizrādi Kalamazū, iestudējusi Jāņu uzvedumu un īsu skeču bazārā.

Tautas deju kopa L. Pētersones un M. Valteres vadībā darbojas ar 32 jaunāko dejotāju grupu un 16 vecāko gadu dejotājiem. Kopa piedalījusies 4 apvbas sarīkojumos, bērnu svētkos un Milvoku tautību svētkos, pie kam pēdējā 5 reizes.

Šaušanas sekcijā rosīgi darbojušies 9 dalībnieki Ž. Butkus vadībā.

Šacha sekciju vada L. Gaigals. Milvoku turnīrā ieguvusi 1. vietu komandu sacensībās. Komandā L. Gaigals, V. Liepaskalns, J. Vanags un J. Čaks, pie kam pēdējais, kaut gan gados ļoti jauns, uzrāda izcilu progresu šacha spēlē. Šogad no 14.—18. martā — plkst. 8.30 First Unitarian Church zālē Velta Stotta (soprāns), pie klavierēm Edite Timmermane. Toronto latviešu koncertapvienības sarīkojums.

21. martā — V. Melliņas garīgs koncerts 200 Balmoral Ave

26. martā — pl. 8.30 vakarā Latviešu namā Elfridas Karlsones - Bērziņas Emīla Dārziņa un Alfrēda Kalniņa dziesmu vakars. Dziedās koris A. Purva vadībā. Runās māc. R. Ekšteins.

27. martā — pl. 8 vak. Latviešu namā Futbolistu vakars

28. martā — Tērvetes skautu vienības gada svētki — koncerts Latviešu namā.

10. aprīlī — pl. 8 vak. Sv. Andreja ev. lut. latviešu draudzes kora 13. gadskārtējais garīgais koncerts baznīcā.

19. aprīlī, pl. 8 vak. Latviešu namā Reliģiski ētisku pārdomu vakars. Dziedās koris A. Purva vadībā. Runās māc. R. Ekšteins.

22. aprīlī — plkst. 8.30 First Unitarian Church zālē pianists Hermanis Godess. Toronto latviešu koncertapvienības sarīkojums.

1. maijā — Toronto DV nodaļas tradicionālā balle „Kādreiz maijā" Latviešu namā.

15. maijā — P. un L. Vītoliņu komēdija „Septiņi mīlētāji" pirmizrāde V. Pukata režijā. Royal Ont. mūzeja zālē.

15. maijā — plkst. 7.30 vak. Andreja baznīcas telpās TLTA Sestd. ģimnazijas 9. izlaiduma akts.

20. maijā, pl. 8 vak. Latviešu namā Reliģiski ētisku pārdomu vakars. Runās māc. R. Ekšteins.

HAMILTONA

13. februārī — plkst. 8 vak. Hamiltonas DV nod. gadskārtējais „Karnevāls Pigbridžā" Connaught hoteļa Sheraton zālē.

KONSULS
VILIS TOMSONS
Tel. RE 8-7798, Montreal P Q
5210 VICTORIA AVE., Apt. 16

ALEKSANDRA KĀRKLIŅA
RAKSTU DARBU BIROJS
65 Ferrier Ave., Toronto
(pie Danforth & Castlefield)
Tel.: HO 3 2667

ANDREJSONS
APDROŠINA
HI 7-4323

TORONTO
LATVIEŠU
KREDITSABIEDRĪBA
LATVIAN (TORONTO)
CREDIT UNION LIMITED
izdara visas parastās banku operācijas. Izsniedz aizdevumus un maksā 4% gadā par noguldījumiem un 3½% par depozītiem atklātas māju hipotēkas Birojs atvērts 6 dienas nedēļā.
491 College St., Toronto 4.
LATVIEŠU NAMĀ
TEL. 924-2775,
no pirmdienas līdz piektdienai
Sestdienās no 9—1 pp.

Dzīve Savienotās Valstīs

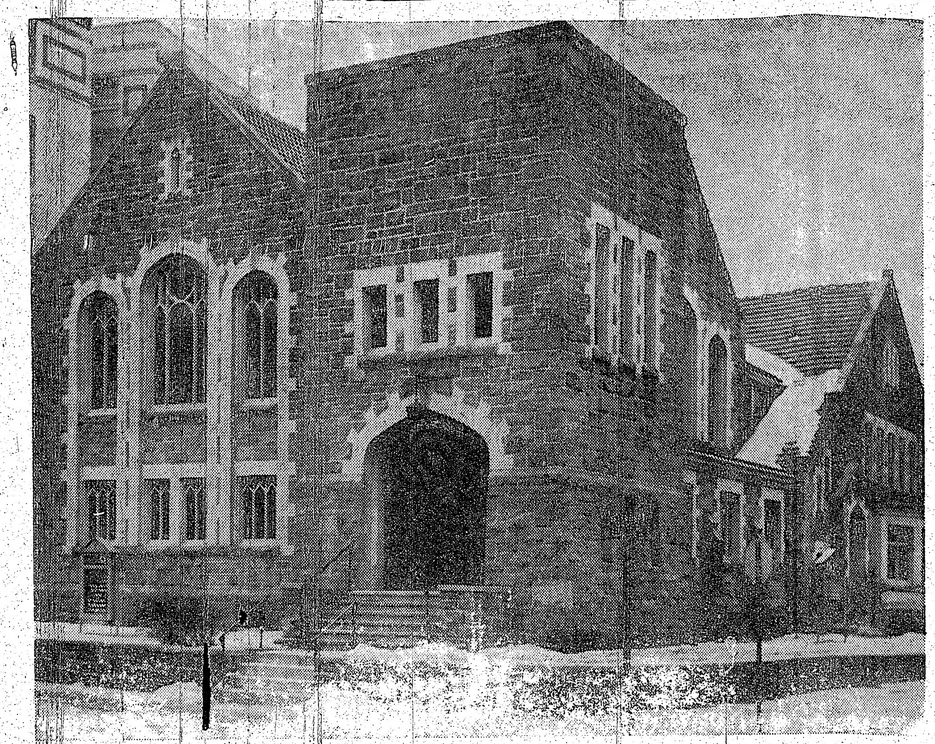

Nujorkas latviešu draudze vēlas iegūt savā īpašumā šo dievnamu Jonkeros

NUJORKA

Nujorkas latviešu draudzes Bronksas rajona dievkalpojumā Jonkeros, Redeemer baptistu baznīcā 7. februārī piedalījās 220 draudzes locekļu, kas pēc dievkalpojuma apskatīja pirkšanai piedāvāto īpašumu. Apskatē piedalījās Latvijas baznīcas virsvaldes prezidents P. Eglītis, mācītāji R. Zariņš un A. Ozols, draudzes locekļi no citiem rajoniem, bet ievērojamāk Bronksas un Manhetenas ziemeļu daļas latvieši. Pēc dievkalpojuma pieteikti vai iemaksāti ziedojumi $4000 apmērā, bet kopš 24. janvāņa informācijas sapulces ziedojumu kopsumma ir $14 000. Pašreiz īpašuma iegādei iemaksāti vai pieteikti pāri par 60 000 dolaru.

Skautu un gaidu gadskārtējais sarīkojums 21. februārī, pl. 1 dienā Arligtonas zālē Manhetenā. Sarīkojums sāksies ar aktu, kam sekos skautu un gaidu uzvedums Mirdzas Timmas Zelta atslēdziņa. Būs mantu loterija. Sarīkojumu noslēgs ar dejām un rotaļām. Atspirdzinājumu un ēdienu stendi.

Atzīmējot komponista Bruno Skultes 60 gadu jubileju un 15 darbības gdus, Nujorkā notiks koncerts 20. martā, pl. 6.30 vakarā High School of Fashion Industries, 225 West 24. ielā, Manhetenā. Koncerta pirmā daļa veltīta pazīstamām kora dziesmām, otra daļa Bruno Skultes jaundarbiem. Interesanta solās būt rāpsodija par latviešu ganu dziesmām ar solo balsīm, stabulei, koklei un jauktam korim. Dziedās apvienotais Nujorkas koris. Pēc koncerta jubilāra godināšanas akts.

BAFALO

Latviešu klubs Bafalo sestdien 13. februārī plkst. 7.30 vakarā rīko gadskārtējo „Karnevālu" Polish - Cadets telpās, 927 Grant ielā. Ieejas maksa $2.— no personas, studentiem un apmeklētājiem maskās $1.50, pensionāriem $1.— Dejas starplaikos jautri Toronto aktieru priekšnesumi. Spēlēs igaunņu deju kapella. Groziņi ņemami līdz. Labāko masku godalgošana.

Svētdien, 21. februārī, plkst. 2 pēcpusdienā gleznotāju: Sarmītes Kampes un Mildas Dēbeles gleznu izstāde Internacionālā institūta telpās, 1260 Delawer Avenijā. Visi laipni ielūgti.

Pilsētas lielais vakara laikraksts Buffalo Evening News š. g. 26. janvāņa numurā ievietojis pilsētas Bārinju (Surrogates Court) paziņojumu ar personu sarakstu, minot tanī arī mūsu bijušā kolonijas locekļa Jāņa Bambāna ģimenes piederīgo vārdus: Dzintra Bambāns, Māris Bambāns un Elizabete, Eduardovna Bambāns, un atzīmējot, ka šo personu adreses nav zināmas. Personas, kas par Bambāna ģimeni ko tuvāk zinātu, var pieteikties pie Commissionar of Finance of Erie County 45 Church St., City of Buffalo, N. Y. E. Alka

KLIVLENDA

DVA valde Kultūras nedēļas ietvaros sarīkoja divas mākslas izstādes. 1. februārī noslēdzās Lilitas Riekstiņas gleznu izstāde, tanī pārdots 11 darbu.

Daudz prieka Klīvlendas tautiešiem sagādāja 6. un 7. februārī DVA mītnē notikusī Latvijas mākslas akadēmijas korporācijas Dzintarzeme piederīgo gleznotāju izstāde. Piedalījās 8 mākslinieki ar 54 darbiem, kuri saistīja apmeklētāju acis un sirdis. Klīvlendas tautieši sirsnīgi pateicas dzintariešu māksliniekiem saimei par skaistajiem darbiem, un gaidīs atkal nākotnē viņus savā vidū. Tikpat mīļi pateicās DVA valdei, kas uzņēmās lielās rūpes šo izstādi sarīkot. Izstādi atklāja un tās gaitai sekoja dzintarietis Jānis Audriņš.

Latviešu Miera draudze saviem draudzes locekļiem izsūtījusi šī gada pirmo apkārtrakstu, kas iesākas ar archibīskapa gadu mijas Gana rakstu. Saturā daudz ziņu par draudzes darbību pagājušajā gadā un nodomiem tekošajā. Ir ļoti interesanti izvilkumi no Padomju Latvijas preses, kur dzimtenē tiek apsmieta un iznīcināta mūsu kristīgā baznīca.

Mārtiņa Lutera draudzē 27. un 28. februārī viesosies theol. doktors prof. Edm. Šmits. Sestdien, 27. februārī, plkst. 7 vakarā Kalvina kluba lielajā zālē būs referāts ar pārrunām un mūzikāliem priekšnesumiem. 28. februārī, plkst. 1.00 dienā viesis piedalīsies draudzes dievkalpojumā ar sprediķi St. Paula baznīcā Detroit un Artūra ielu krustojumā. J. Ezergailis.

GRAND RAPIDI (MIC.)

Daugavas Vanagu apvienības gada sapulcē 30 janvārī piedalījās 44 dalībnieki, turpat puse no visa biedru skaita. Sapulci atklāja apvienības priekšnieks A. Barkāns, vadīja J. Sproģis un protokolēja V. Valkovskis. Apvienības priekšnieks izsniedza pieskirtos goda rakstus M. Jansonam, K. Spolītim, E. Brūnai un ziņoja par pagājušā gada darbību. Organizācijas līdzekļu kontā pārskata gadā ieņemts 2736 dol., izdots 2516 dol., atlikums uz 1965. g. 1. janvāri 220 dol. Aprūpes līdzekļu kontā 709 dol., izdots 656 dol., atlikums 53 dol. Apvienība ar naudas līdzekļiem atbalstījusi Skrundas skautu un gaidu vienības; latviešu jaunatnes nedēļas nogalu kursu sarīkošanu un abām latviešu skolām ziedojusi grāmatas. Notikuši 8 sarīkojumi, šaušanas sacensības, DV vanadžu kopas rīkotais V. Plūdoņa vakars un bērnu karnevāls. Ziemsvētku palīdzības akcija izdevusies teicami, savākts 600 dol. Apvienības biedri organizētā veidā piedalījušies latviešu bijušo apakšējās zāles izbūvē. Apvienības naudas līdzekļu apgrozību sīkāki raksturoja kasieris K. Spolītis, vanadžu kopas darbību E. Brūna un šaušanas sporta šīs nozares vadītājs M. Jansons. Revizijas komisijas ziņojumu sniedza J. Radziņš, bet goda tiesas R. Vēliņš; viņš informēja arī par mandātu komisijas darbību. Pēdējai nebija sekmējies sameklēt kandidātus apvienības priekšnieka amatam un dažu iemeslu dēļ līdzšinējais savu kandidatūru atsauca. Pēc īsām pārrunām starpbrīdī A. Barkānu ievēlēja par apvienības priekšnieku. Pavisam gludi gāja ar valdes izraudzīšanu, tanī ievēlēja: A. Balodi, J. Brūnu, J. Pērkonu, J. Šoku, K. Spoliti, A. Sarmu un D. Poli (abus pēdējos ar vienādu balsu skaitu). Revizijas komisijā: A. Laukvirs, U. Kalējs un. J. Daukša, bet goda tiesā V. Valkovskis, A. Šūpulnieks un M. Jansons. DV vanadžu kopas valdē: E. Brūna (priekšniece), M. Roziņa, O. Jansone, Z. Vēliņa, E. Popis, E. Medne, A. Švecha, Z. Meiere, I. Daunere.

Jautājumu par delegātu izraudzīšanu un. izkārtošanu DV ASV delegātu sapulcei un ALAs kongresam, atstāja valdes ziņā. Sapulce vienbalsīgi apstiprināja 1965. g. darbības plānu, kurā sevišķi izcēlās sadarbība ar jaunatnes organizācijām un to atbalstīšana. Tāpat pieņēma tekošā gada budžeta projektu, kas līdzsvarots uz 1021 dol. ienākumos un. izdevumos organizācijas līdzekļos un 813 dol. ienākumos un izdevumos aprūpes līdzekļos. Sapulce sākās plkst. 7 v. un ilga turpat līdz pusnaktij, tā bija lietiška. Nobeigumā vakariņas pie līdznemtiem groziņiem, kad skanēja arī pa dziesmai un netrūka omulības un jautrības.

Daugavas Vanagu apvienības rīkotajā karnevālā „Nakts Meksikā" 6. februārī Latviešu biedrības namā apmeklētāji piepildīja ne tikai galveno zāli, bet vēl dažas blakus telpas. Bija vairāki ciemiņi arī no kaimiņu pilsētām. Par omulības trūkumu neviens nevarēja sūdzēties. Diezgan lielas grūtības bija žūrijas komisijai (Dr. A. Ruperts, J. Plāte, B. Zirnis un V. Geške) vērtējot labākās maskas. Pirmo godalgu izpelnījās A. Kalmanis, otro M. Pastare un trešo I. Davidsons. Izlozēja arī daudz vērtīgu laimestu.

Vienības draudzes dāmu komiteja 20. februārī baznīcas sabiedriskās telpās organizē draudzes vakaru: būs teātra izrāde E. Brūnas režijā. Pēc izrādes viesu pacienāšana — ēdieni latviskā gaumē, piemēroti Meteņu laikam.

Grand Rapidu un apkārtnes latviešu ev. lut. draudzes dāmu komiteja draudzes sabiedriskajās telpās bija organizējusi Meteņu dienas sarīkojumu, kuru vadīja V. Mežulis.

Grand Rapidu latviešu skola 30 janvārī atzīmēja Draudzīgā aicinājuma atceri, kad skolas pārzinis V. Libants pastāstīja par Zelta ābeles lielo kultūras birumu Latvijas brīvvalsts laikos, uzsverdams, ka Draudzīgā aicinājuma nozīme nav zudusi arī šeit trimdā. Grand Rapidu un apkārtnes latviešu ev. luteriskās draudzes dāmu komitejas priekšniece Z. Kārkliņa uzdāvāja skolai globu un DV apvienība sienas karti.

31. janvārī māc. Kr. Hermanis salaulāja Jāni Andersonu ar Zigridu Kalniņu. Intimās kāzu viesības notika jaunlaulāto dzīvesvietā. V. Z.

ASV BAZNĪCĀS

NUJORKA

14. februārī, pl. 2 Betlemes baznīcas zālē dievvārdi, māc. A. Ozols; draudzes gada sapulce. Citās vietās dievkalpojumu nebūs.

DETROITA

Sv. Pāvila ev. - lut. draudzes dievkalpojumi notiek katru svētdienu plkst. 12.30 Holy Trinity ev. - lut. baznīcā, Maxwell un E. Warren Avenues, pie Van Dyke. Turpat plkst. 11 notiek Latviešu skola un bērnu dārzs. Baznīcas, skolas un grāmatu galda tel. WA 2 - 2248. Māc. V. Liventāls, tālr. WE 3 - 9326.

21. februārī dievkalpojums. Soliste A. Kalniņa. Pēc dievkalpojuma LAD gada sapulce.

28. februārī dievkalpojums.

7. martā KALPAKIEŠU ATCERES DIEVKALPOJUMS Solists A. Dravnieks. Pēc dievkalpojuma draudzes pašreizējā sēde.

ANN ARBORA

Dievkalpojumi Redeemer lut. baznīcā, 1368 Pauline Blvd.

28. februārī, plkst. 3.30 dievkalpojums.

ČIKĀGA

Čikāgas latviešu ev. - lut. Cīņas draudze, 5015 W. Ferdinand St.

420 Dawners Place, Mūsu Pestītāja baznīcā.

14. februārī, pl. 11 dievkalpojums, mācītājs A. Rautenšilds; pl. 6 vakarā garīgs koncerts, dziedās V. Landmane un P. Lielzuika. Ērģelnieks Valdis Treimanis.

Latvijas ev. - lut. baznīcas Sv. Pāvila draudze — 1648 So. 11th Ave., Melvudā. Mācītājs Pāvils Kirsons. Tel. FI 3 - 2420.

KLIVLENDA

Klīvlendas latviešu ev. - lut Miera draudzes dievkalpojumi Zion luterāņu baznīcā, 2062 E. 30. ielas un Prospect Ave. krustojumā. Mācītājs K. Sautiņš, 3625 W. 214th St. Fairview Park, Ohio, 44126.

DV DARBS MILVOKOS

31. janvārī Milvoku DV apvienībai bija gada sapulce.

Sapulci DV namā atklāja apvbas pr-ks V. Aparjods. Dalībnieki klusuma brīdī piemin. mirušos apv-bas biedrus: Elzu Kalniņu un Edgaru Freidenfeldu.

Par sapulces vadītāju izraudzīja St. Belkovski un par protokolistu E. Šlaukstiņu.

Apv-bas pr-ks V. Aparjods, ievadot valdes ziņojumu par 1964. g. pasvītroja, ka DV joprojām ir nomodā par trimdinieku garīgās stājas saglabāšanu un palīdzību cietušajiem tautiešiem. Apvienības darbs pag. gadā turpinājies nemazinātā spraigumā.

Valdē bez pr-ka V. Aparjoda darbojušies E. Peniķis, K. Krūmiņš, R. Prūsis, J. Vilciņš, V. Zālītis, E. Cakāns, V. Jaunkalnietis un O. Blūms. Apvienības apkārtrakstus rediģē E. Prūsis un E. Peniķis. Tos piesūta visiem Viskonsinas tautiešiem.

Aprūpes vajadzībām p. g. ieņemts $2.014.—; pārsniedzot visus iepriekšējos gadus.

Notikuši 19 apvienības sarīkojumi un 3 sarīkojumi kopā ar citām organizācijām. Sarīkojumu apmeklētāju skaits pārsniedzis iepriekšējos gadus.

Vanadžu kopu vada Z. Vilcina. Vanadzes atbalstījušas apv-bas un koncertu komitejas sarīkojumus, kopa pati sarīkojusi rudens balli, bērnu egli, pašu eglītes vakaru, gada svētku sarīk. un vasaras izbraukumu. Materiāli atbalstījušas vienu studenti vanadzi un apv-bas nama parādzēšanai ziedojušas $150.— Pie kopas darbojas kvartets.

Vīru koris ar 24 dalībniekiem diriģenta V. Aparjoda vadībā devis divus patstāvīgus koncertus Milvokos un Mineapolē, kā arī piedalījies DV dienās Indianapolē apv-bas gada svētkos, 2 dievkalpojumos un 18. novembra sarīkojumā.

Teātra kopa, rež. M. Valteres—Einbergas vadībā devusi viesizrādi Kalamazū, iestudējusi Jāņu uzvedumu un īsu skeču bazārā.

Tautas deju kopa L. Pētersones un M. Valteres vadībā darbojas ar 32 jaunāko, dejotāju grupu un 16 vecāko gadu dejotājiem. Kopa piedalījusies 4 apv-bas sarīkojumos, bērnu svētkos un Milvoku tautību svētkos, piekam pēdējā 5 reizes.

Šaušanas sekcijā rosīgi darbojušies 9 dalībnieki 2. Butkus vadībā.

Šacha sekciju vada L. Gaigals. Milvoku turnīrā ieguvusi 1. vietu komandu sacensībās. Komandā L. Gaigals, V. Liepskalns, J. Vanags un J. Caks, piekam pēdējais, kaut gan gados ļoti jauns, uzrāda izcilu progresu šacha spēlē. Šogad no 14.—16. maijam sekcija rīko Ziemeļamerikas latviešu šacha kongresu un meistarības turnīru.

Gaujas skautu vienībai, kurā 17 skautu, vadītāju A. Mundeciema, E. Krūmiņa, V. Kalniša, I. Caiļāna un G. Baltābola vadībā bijušas 45 dažādas nodarbības.

Ar šo gadu apv-bas aizbildniecībā pārnāk Tālavas gaidu vienība ar vadītāju Ainu Namtēvu.

Pie apv-bas pastāvošā koncertu komitejas, kurā darbojas arī visu trīs luterāņu draudžu pārstāvji, sniegusi 4 koncertus. Komitejas administrātors E. Peniķis.

Bibliotēku vada E. Nagobads un V. Bergis. Pie apvienības pastāv arī filatelistu sekcija (vad. A. Lasmanis) un Jaunatnes kopa (A. Peniķis).

Gadā ievērojami mainījies nama parāds, DV nams izmantots dažādām sabiedriskām vajadzībām 283 reizes.

Apbalvoti: ar DV zelta nozīmēm: režis. M. Valtere — Einberga un kora pr-ks — apv-bas sekretārs R. Prūsis. Ar DV CV atzinības rakstu V. Zālītis, bet ar DV ASV valdes goda rakstiem: A. Mundeciems, A. Krauklis, O. Skraučevs, P. Smukulis, M. Skraučeva un A. Madigane.

Kasieris J. Vilciņš ziņoja, ka apv-bas valde pag. gadā saimniekojusi budžeta robežās un apvbas sarīkojumi devuši apmierinošus rezultātus.

Revizijas komisijas ziņojumu sniedza pr-dis V. Krēlis. Apvienības valde, vanadžu kopa un viņas pašdarbības vienības darbojušās čakli un DV mērķu virzienā.

Valdes sastādīto budžetu $6.578.— apmērā sapulce vienbalsīgi akceptēja.

Par apv-bas pr-ku ar aklamāciju ievēlēja V. Aparjodu, bet valdē R. Prūsi, V. Zālīti, E. Peniķi, J. Vilciņu, V. Jaunkalnieti, K. Krūmiņu, O. Skraučevu un V. Šamili.

Revizijas komisijā izraudzīja V. Krēli, J. Grundsbergu un P. Rudziti.

Sapulces dalībnieki plaši un lietiški pārrunāja apvienības turpmākās darbības jautājumus. Debatēs piedalījās K. Krūmiņš, E. Peniķis, E. Šlaukstiņš, H. Misiņš, A. Ozols, A. Mundeciems, J. Brūniņš, E. Laksbergs, V. Jaunkalnietis, P. Ozols un M. Skraučeva.

3727 LOCEKĻU NUJORKAS LATVIEŠU DRAUDZE

Nujorkas latviešu ev. lut. draudzes pārskati rāda, ka pagājušais gads bijis rosīgs un ražens. Naudas līdzekļu un īpašumu kopvērtība uz 1965. gada 1. janvāri bijusi 247.692 dolari. No šīs summas baznīcu iegādes fondos Bronksā un Longailendā bijušas $ 86.000, bērnu vasaras nometnes vērtība Elka Parkā $ 97.600,, bet draudzes nams Bruklinā ir 16.600 dolaru vērts. Palīdzības fondam līdzekļu bijis $ 5.000, tas rūpējies par atsevišķiem draudzes locekļiem, kā arī atbalsta vecos un slimos Vācijā vai ar dāvanu sainiem tautiešus dzimtenē un izsūtījumā.

Budžets 1964. gadam izpildījies par 65.157 dolariem. Draudzes nodevās ienācis $ 43.200, vai par $ 1.700 dol. vairāk kā budžetā paredzēts. Arī kollektes bijušas par $ 1.200 lielākas, kopsummā $ 9.300.

Nujorkas draudzes locekļu skaits ir 3.727. Nujorkas pilsētas robežās visvairāk draudzes locekļu ir Bruklinā — 749, Bronksā 558, Kvinsā 485. Atskaitot Bronksu, pārējās Nujorkas pilsētas daļās locekļu skaits samazinājies, bet pieaudzis visos rajonos ārpus pilsētas. Tas rāda, ka vēl vienmēr notiek draudzes locekļu pārvietošanās no pilsētas uz arpilsētas rajoniem.

Dievkalpojumu skaits — 178, bet par 100 pieaudzis dievgaldnieku skaits. Šogad miruši 48 draudzes locekļi. Kristīts 31 bērns, par 13 mazāk kā gadu iepriekš, bet vairojušās laulības.

Draudzes svētdienas skolas ir piecās vietās, tur mācības notiek sestdienās 4 stundas, bez tam darbojas trīs svētdienas vidusskolas. Apmēram piekto daļu no budžeta izlieto svētdienas skolu vajadzībām, maksājot atlīdzību skolotājiem un telpu īri. Grūti iedomāties draudzes darbu bez dāmu komitejām, kuru kasēs ir pāri par 5.500 dolaru. Lielāko daļu sarīkojumu draudzē rīko dāmu komitejas, kā arī sarīko izlozi ļaužu īpašumam, kas dod atlikumu pāri par $ 4.000.

Nekustama īpašuma izbūves komiteja Longailendā pašreiz veic pamata izbūves darbus jaunajai skolai un dievnamam. Nekustama īpašuma iegādes fonds Bronksā pašreiz izdara ziedojumu vākšanas akciju nodomātās baznīcas iegādei Jonkeros un divās nedēļās savācis 14.000 dolaru. Kopējos līdzekļos ir pāri par $ 60.000, no tiem ap 50.000 dol. ir skaidrā naudā, bet atlikumu iemaksās tuvākā laikā, lai līdz baznīcas pirkšanas līguma parakstīšanas dienai viss solītais būtu skaidrā naudā. Paredzams, ka fonds līdz 1. aprīlim varēs savākt pāri par 70.000 dol.

Skaitļi rāda, ka pašreiz Nujorkas draudze darbojas aktīvi ar panākumiem. Draudzes locekļi aktīvi atbalsta savu draudzi ar prāviem līdzekļiem. Ir daži draudzes locekļi, kas īpašumu iegādei ziedojuši pāri par $ 1000, bez regulārajām draudzes nodevām un ziedojumiem.

TAUTIETES UN TAUTIEŠI!

Jau 20 gadu nodzīvojuši ārpus Latvijas, labi zināms, cik grūti svešumā saglabāt dzimto valodu. Apzināsimies, ka mūsu latviešu valoda vairs nav tāda, kāda tā bija dzimtenē, savas tautas ļaužu dzīvojot.

Rūpēs par skaidru, bagātu un pareizu tēvu valodu ir publicēti un joprojām tiek publicēti raksti gan laikrakstos, gan žurnālos, tā „Trimdas Skolā", žurnālā „Mēs", „Mazputniņš", žurnāla valodā — „Zintis". 1962. gadā sācis savas gaitas „R ā j u m s"*), kas viss veltīts latviešu valodas kopšanai Līdz šim — ALAs Latviešu kultūras semināra apgādā — izmākušas 3 burtnīcas. Tagad, sākot ar 4. burtnīcu, „Rājumu" izdos Čikāgas Baltu Filoloģu Kopa. Pārņemdama žurnāla izdošanu, kopa īpaši pateicīga ALAs Kultūras birojam, kas abonēs lielu skaitu eksemplāru skolu un Latviešu kultūras semināra vajadzībā. Tomēr — lai „Rājums" varētu pastāvēt un turpmāk iznākt biežāk — vajag vēl citu abonentu. Turklāt svarīgs ne tikai to materiālais, bet it īpaši garīgais atbalsts! Tikai tad, kad redakcijas kollēģija un izdevēji jutīs laistību dzīvo interesi — ierosinājumu, jautājumu un arī rakstu veidā par latviešu valodu — tikai tad īsti radīsies pamats „Rājuma" pastāvēšanai! No otras puses: lasītāju interese atkarāsies no žurnāla redakcijas kollēģijas labās gribas un prasmes padarīt tā saturu aktuālu.

„Rājuma" 4. burtnīca jau iznākusi. Tanī piedalās ar rakstiem ievērojamā valodniece E. Hauzenberga - Šturma, pazīstamais valodnieks K. Dravinš, gramatikas autore, baltu filoloģe V. Baltiņa un baltu filoloģe M. Rozentāle Abonēšanas u. c. lietās rakstīt redaktorei V. Baltiņai (1813 Irving Ave. S., Minneapolis 3, Minn.) vai sekretāram Al. Kaloniņam (1635 N. Orchard St., Chicago, Ill., 60614, tel.: MI 2 - 9801). „Rājuma" burtnīcas maksa — 50 centu. Dabūjamas vēl 2. un 3. burtnīca.

Čikāgas Baltu Filologu Kopa.

*) „Rājuma" vārdam pamata nozīme: klaja vieta mežā, izcirtums, krūmu izcirtums pļavā, izposta pļava (sk. Milenbacha vārdnīcu un Latvijas enciklopēdiju).

MĀC. JĀNIS LAZDA 60 GADNIEKS

Vienības draudzes mācītājs Jānis Lazda Grand Rapidos, Mičigenā, 10. februārī atskatās uz 60 mūža gadiem. Viņš ir ropažnieks, 1933. g. beidzis L. U. teoloģijas fakultāti un piedalījies teoloģijas brālības Betanijas dibināšanā, ko vēlāk pārdevēja par Ausekli. Par mācītāju ordinēts 1933. g. 29. janvārī. Dzimtenē il gus gadus bijis Biržu draudzes mācītājs, bet pirms izceļošanas uz Vāciju pildījis draudzes gana pienākumus Opekalna draudzē. Būdams 4. Jēkabpils aizsargu pulka vecākais mācītājs, J. Lazda apbalvots ar Aizsargu nopelnu krustu. Trimdā Vācijā J. Lazda lielāko daļu pavadījis Felbachas nometnē, kur bijis nometnes mācītājs un skolotājs. 1950. gada sākumā ieradies ASV un še noorganizējis Grand Rapidu latviešu ev. lut. Vienības draudzi, sākumā kā latviešu kopu pie amerikāņu draudzes. Jubilāra dzīvesbiedre strādā biroja darbus, viņu trīs dēli guvuši akadēmisku izglītību un divi jau nodibinājuši savas ģimenes. Māc. J. Lazda kalpo arī Kristus draudzei Detroitā, veicot tur ikmēneša pienākumus. Draudzes dāmu komiteja un pārvalde organizējot draudzes 15 gadu pastāvēšanu, reizē ar to atzīmēs arī sava draudzes gana 60 gadu atceri.

V. Z.

TOWN & COUNTRY
REAL ESTATE LTD.
V PALMA PĀRSTĀVIS
61 Hogarth Ave., Toronto. HO 1-3670

NEMAKSĀJOT VELTI ĪRI. IZMANTOJIET MŪSU IZDEVĪGO KREDĪTĒŠANOS UN MAZĀS IEMAKSAS. IEPĒRCIET PAŠI SAVUS ĪPAŠUMUS!

Danforth — Broadview: Atsevišķa 8 istabu dubultkieģeļu māja, eļļas apkure, garāža. Kopējā cena $16.500., iemaksa $3.000.-. Atlikums uz vienu atkārtu 10 g. obligāciju.

Coxwell — Mortimer: Atsevišķs 5 istabu bungalovs ar privātu iebraucamo ceļu un garāžu, moderna apkure. Kopējā cena $12.500.-, iemaksa $1.000.-.

Avenue Rd. — Fairlawn: Atsevišķs 6 istabu dubultkieģeļu bungalovs ar pagrabā izbūvētu atpūtas telpu — eļļas apkure, privāts iebraucamais ceļš un garāža. Kopējā cena $16.500.-, iemaksa $3.500.-

UZTICAMIEM MĀJU PIRCĒJIEM PALĪDZAM IZTRŪKSTOŠO VAI VISU NAUDU IEMAKSAI SAGĀDĀT BEZ GALVINIEKIEM UZ 3 GADIEM UZ VISIZDEVĪGAKIEM NOTEIKUMIEM. ZVANIET MUMS NESAISTOŠAI INFORMĀCIJAI. MĀJAS LIELĀ IZVĒLE VISĀ PILSĒTĀ.

Darba izredzes pie Ontario elektribas spēka komisijas

(Canadian Scene) — Vai jauniem cilvēkiem ir nākotne Ontario elektrības spēka komisijā? Uz šo jautājumu Elektrības spēka komisijas personāla nod. vad. R. C. Whitney atbildēja: „Karjēra pie Elektrības spēka komisijas prasa daudz apmācības un sagatavošanās. Vairāk kā jebkad agrāk vēlams, lai jauniem laudīm būtu kāda specialitāte, vai tā būtu stenografija, prasme biroja mašīnu lietošanā, elektronika vai arī kāds akadēmiskais grads".

Izredzes personām ar specialitāti inženieru, matēmatiku, grāmatvežu, veikala vadības, tautsaimniecības vai psiholoģijas zinātnēs tagad ir lielākas kā jebkad agrāk. Vitnejs pasvītroja, ka apmācība darbā vēl arvien nepieciešama, arodu un tehnisko nodarbību, kā, piemēram, mežziņiem, operātoriem un elektriskā tīkla darbiniekiem. Kāda cita nozare, kas straujā attīstās, ir elektrības tirgus, kur vajadzīgi laudis, kas sevī apvieno tehniskās zināšanas ar tirdznieciskām spējām un pieredzi. Kā vienam no lielākajiem elektrības uzņēmumiem pasaulē, Ontario elektrības spēka komisijai vajadzīgi cilvēki ar visdažādāko prasmi un izglītību, lai nodarbinātu tos elektrības ražošanas, transmisijas un sadalīšanas sistēmas daļā. Nodarbināto skaits ir tuvu pie 15.000

Kopš savas nodibināšanas 1906. g. Ontario elektrības spēka komisija (vai Ontario Hydro, kā to saīsināti sauc) savu darbību pastāvīgi paplašinājusi un tagad tai ir 71 elektrības ražošanas stacija un elektrības transmisijas tīkls pāri par 18.000 jūdžu gārumā. Šī organizācija ražo un pārdod elektrības enerģiju par pašizmaksas cenu 357 pašvaldībām, kas to sadala noņēmējiem. Bez tam komisijai ir liels skaits lauku ur. apgabalu rūpniecības noņēmēju. Caur pilsētu elektrības uzņēmumu sistēmām Elektrības spēka komisija tagad apkalpo pāri par 2.000.000 noņēmēju 150.000 kvadrātjūdžu lielā apgabalā.

Pieaugošie elektrības spēka pieprasījumi Ontario nozīmē, ka komisijai jācīnīkārso savas ražošanas spējas katros desmit gados. 1964.g. komisija apstiprinājusi vairāk jaunu spēkstaciju projektu kā jebkad agrāk. 1962. g. Ontario pilsoņi bija pirmie Kanadā, kas lietoja elektrību, ko ražoja maza kodolenerģijas spēkstacija pie Rolftonas, Otavas upes krastā. Otrās pilnu apmēru kodolenerģijas spēkstacijas

Vienādas iespējas.

Visiem ir vienādas iespējas atrast darbu pie Elektrības spēka organizācijas jebkurā provincē. Vienīgais priekšnoteikums ir, lai personai, kas darbu pieprasa, būtu vajadzīgā prasme. Personāla nozarei nav ziņu par darbinieku etnisko izcelsmi vai reliģiju. Protams, šāda politika saskan ar Ontario godīgas nodarbināšanas likumu, kas aizliedz šādus jautājumus, bet likums nebija pieņemts pirms 1956. g. „Man nekad nekā tāda neprasīja", teica Bills Olīveskis, ukraiņu izcelsmes, kas ir Toronto Menbija dienesta centra vaditājs un Elektrības spēka komisijas darbinieks vairāk kā 26 gadus.

Personāla plānošanas ierēdnis Diks Atima, kas ir japāņu izcelsmes, teica: „Mēs, Elektrības spēka komisijas darbinieki, esam ar dažādu izcelsmi ne tikai rasas ziņā vien, bet arī nodarbības, piedrezes, prasmes un izglītības ziņā."

Lai atvieglinātu jaunkanadiešu darbu, ja tie nepārvalda angļu valodu, Elektrības spēka komisijas būvniecības nozarei ir „pierobežas kolledža" tālajās būvstrādnieku nometnēs. Kaut gan angļu valoda ir svarīgākais priekšmets, iztirzā arī citus jautājumus, lai palīdzētu darbiniekiem iekļauties organizācijā. Brīvprātīgie skolotāji ir darbinieki, kas strādā būves vietā.

Stāšanās darbā.

Elektrības spēka komisija lieto vairākas metodes, lai aizpildītu esošās darba vietas. Daudzi apliekanti piesakās darba birojā, kas ir vistuvāk viņu mājām. Ja vajadzīgi darbinieki ar specifisku prasmi, Elektrības spēka komisija ievieto sludinājumus laikrakstos un speciālos izdevumos; un sūta komisijas uz Kanadas universitātēm, izraugoties potenciālos absolventus. „Bet mēs arvien vispirms meklējam pašā uznēmumā", pasvītroja Vitnejs, tā ka avansēšanās iespējas kvalificētiem darbiniekiem, kas ir pierādījuši savas spējas, ir lielākas atbildības pārņemšanai, ir lieliskas.

Vidusskolniekam ir divi ceļi, tas var nobeigt četru gadu inženierzinību kursu universitātē, kuru atzīst Ontario profesionālo inženieru asociācija, vai, kombinējot vakarkursus vai kādas techniskās kolledžas absolvēšanu ar studijām mājās, aplikants var rakstīt pārbaudes uzdevumus, ko noteikusi asociācija, un kvalificēties par reģistrētu profesionālu inženieri. Izredzes arī tiem, kas studē matēmatiku, fiziku un ekonomiju.

Katru gadu Elektrības spēka komisija pieņem darbā inženierzinātņu studentus vasaras darbos hidroelektriskās vai termālās elektriskās stacijās, būvēs, apgabalu birojos, pētniecības laboratorijās vai Toronto galvenajā centrā. Šie studējošie iegūst vērtīgu pieredzi un peļņu, lai finansētu savu universitātes izglītību. Pēc studiju beigšanas daudzi vasaras studenti stājas pastāvīgā darbā Elektrības spēka komisijā.

Karjēras iespējas Elektrības spēka komisijā ir lieliskas vīriešiem, tā arī sievietēm, neatkarīgi no tā, vai tie ir jaunieceļotāji vai dzimuši Kanadā. Svarīgais jautājums ir : Vai jums ir tāda veida prasme un izglītība, kādu Elektrības spēka komisija prasa?

RENTĒJAMS AUTOMĀTISKAIS GĀZES — ŪDENS SILDĪTĀJS PAR $ 1.75 MĒNESĪ.

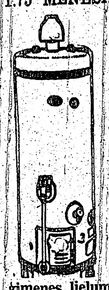

Katras ģimenes lieluma vajadzībām.
Ierīkošana par brīvu.
Informācijai zvaniet
A. Laguns
licenzēts gāzes apkures ierīkotājs
LE 1-6588, Toronto

VAI LAIKRAKSTU SAŅEMAT KĀRTĪGI?
Vai esat nokārtojuši abonementu?

CANADA

KANADAS PAVALSTNIECĪBU

ieguvušo skaits pārsniedz 720,000

kopš 1947. gada, kad Kanadas pavalstniecības likums stājās spēkā.

1963. gadā vien vairāk nekā 69,000 personu deva naturālizācijas zvērestu un kļuva pilntiesīgi Kanadas pilsoņi.

Iecelotājs, kas atzīts par likumīgu Kanadas imigrantu un kas nodzīvojis šajā valstī vismaz četrus gadus un deviņus mēnešus, ir tiesīgs pieprasīt Kanadas pavalstniecību. Ja Jūsu gadījumā šie noteikumi izpildīti, nekavējaties izmantot šo laipno aicinājumu, iesniedzot pavalstniecības pieprasījumu.

Būt par pilntiesīgu locekli Kanadas pilsoņu saimē nozīmē baudīt sekojošas tiesības un priekšrocības:

— piedalīties vēlēšanās
— darboties publiskos amatos
— iegūt Kanadas pasi
— piedalīties Kanadas nākotnes veidošanā.

Pavalstniecības pieprasījumu veidlapas saņemamas vietējās pavalstniecības un tiesu iestādēs, kā arī pie Kanadas pavalstniecības sekretāra (Registrar of Canadian Citizenship) Otavā.

(René Tremblay)
Pavalstniecības un immigrācijas ministrs

LATVIEŠI TREJDEVIŅAS ZEMĒS

● Eiropas latviešu jaunatnes apvienības 12. kongress notiks no 17. līdz 23. augustam Anglijā, Līdsā, Līdsas augstskolas internāta Bodington Hall, kur paredzētas telpas visiem sarīkojumiem, arī koncertam un kongresa dalībniekam būs atsevišķa istaba studentu mītnē ar uzturu un apkalpošanu. Kongress Līdsā notika jau pirms trijiem gadiem, bet toreiz Bodington Hall vēl nebija pilnīgi izbūvēta un lielākie sarīkojumi notika citās telpās.

● Londonā 21. janvārī pēkšņi ar sirds vājumu miris Jānis Lūsārs, kas ilgāku laiku darbojās DVF grāmatvedībā un dažus gadus pārzināja arī DVF Londonas kluba grāmatvedību. Nelaikis bija studējis Latvijas universitātē tautsaimniecību un piederēja studentu korporācijas Selonija saimei. Par viņu šerodzīves biedre Londonā un dēls ar ģimeni Kanadā. Aizgājēju pēdējā gaitā izvadīja Kensal Grīna kremātorijā 30. janvārī prāv. R. Mužiks.

● Insulas veco laužu mītnē 24. janvārī bija no Minchenes ieradies viesis V. Kreicbergs un atskaņoja savas Hamburgas latviešu dziesmu svētkos uzņemtās dziesmas, bet J. Krīgers no Īmgolštates rādīja dziesmu svētku diapozitīvus paralēli ar dziesmu atskaņojumu. Šo pēcpusdienu Insulā rīkoja ur. vadīja vikāre Agnese Pone.

● Neuštates latviešu ev. lut. draudzes ilggadīgā ērģelniece Anna Bergfelde 24. janvārī pilsētas slimnīcā aizgāja mūžībā. Viņa bija dzimusi Majoros 1891. g. 26. septembrī, pēc ģimnazijas beigšanas strādājusi kādu laiku par mājskolotāju, bet Latvijas brīvvalsts laikā bijusi Rīgas Jūrmalas pilsētas valdes darbiniece. Nelaiķi uz pēdējo dusu izvadīja māc. Ķelle 27. janvārī latviešu nodalījumā. Tajā pašā kapu nodalījumā atdusas arī viņas pirms trim gadiem mirusī māsa Alise Bergfelde.

● Upsaliete Ilze Induse, mākslinieku Marijas un Jāņa Indusa meita, kas studiju nolūkā devās uz Ameriku, beigusi Aijovas valsts universitāti ar BL gradu mākslas paidagoģijā. Jaunā bakalaure ir akad. vienības Ausmas saviete.

● Tā ZLCP Nacionālo darbinieku frakcijas daļa, kas pag. gadā centusies mainīt nosaukumu, lai faktiski kļūtu par Nacionālo pilsoņu apvienības politisku partiju, nolēmusi iziet šī gada ZLCP vēlēšanās ar agrāko (Nacionālo darbinieku) nosaukumu, bet tā daļa, kas visu laiku paturējusi veco nosaukumu, izšķīrusies par atturēšanos no vēlēšanām. Tikai ar balsu pārsvaru par piedalīšanos vēlēšanās izlēmusi DV Zviedrijas valdes un nodaļu delegātu sanāksme.

● Stokholmas priekšpils. Bromā nodegusi māja, kur dzīvoja arī vairākas latviešu ģimenes. Uguns izcēlusies kādas zviedru ģimenes apdzīvotā dzīvoklī svētdienas vakarā un māja nodegusi līdz pamatiem. Vissmagāk cietusi latviešu Demjansku ģimene. Pats Demjanskis ugunsgrēku dzēšot apdedzinājies tā, ka bijis jānogādā slimnīcā.

● Stokholmā pie sava brāļa inž. Andreja Jankovska un 85 g. vecās mātes ciemojās ārsts Dr. Paulis Jankovskis, kura pastāvīgā dzīves vieta ir Saigona Indoķīnā. Dr. P. Jankovskis un viņa brālis inženieris ir slavenā ārsta prof. Jankovska dēli. Paulis Jankovskis studējis medicīnu Parīzē, kādu laiku gan dzīvojis arī Latvijā, bet vēlāk devies atpakaļ uz Franciju ur. izceļojis uz Indoķīnu, kur Saigonā savā mājā iekārtojis kliniku. Dr Jankovska ģimene, sieva francūziete, trīs meitas un divi dēli, dzīvo Francijā.

● Lielākā latviešu bērnu vasaras novietne Austrālijā bija Melburnas ev. lut. draudzes īpašumā Sprīdīšos pie Dailesfordas. Nometnē piedalījās 96 bērni. Tie nometnošanu izbeidza 24. janvārī ar priekšnesumiem un dievkalpojumu.

● Lāčplēša kara ordeņa kavalieru biedrība slimo un trūkumā nonākušo biedru atbalstam Austrālijā pagājušā gadā savāca 322 mārc. Daļu ziedojumu nosūtīja uz Vāciju L.k.o.k. biedrības pārstāvim ģen. V. Skaistlaukam.

● Melburnas tautieši pagājušā gada Latviešu apvienības Austrālijā un Daugavas vanagu ziedojumu vākšanas akcijā saziedojuši vairāk kā iepriekšējā gadā, pavisam kopā 1370 mārc.

● Austrālijā izdota L. Ziemeles sastādītā mācības grāmata. To šinī mācības gadā sāks lietot visās 13 latviešu skolās Austrālijā.

● Gleznotājs Uldis Aboliņš Sidnejā uzņēmis krāsu filmā Annas Brigaderes pasaku lugu Sprīdītis. Luga filmā uzņemta pēc speciāli rakstīta scenarija filmai, kur oriģināldarbs krietni saīsināts. Tēlotāji visi Sidnejas latviešu teātra aktieri, kas pērn Sprīdīti tēloja uz skatuves. Filmai dekorācijas darinājis pats Uldis Aboliņš.

● Melburnā vecāku mājā skatoties televiziju pēkšņi saļimis Austrālijas latviešu jaunās paaudzes basketbolists 17 g. vec. Ēriks Ozols. Viņš aizvests gan uz slimnīcu, bet tur tūlīt miris. Ārsti atzinuši asins izplūdumu smadzenēs. Ēriks ar dvīņu brāli Andri spēlēja Melburnas latviešu Sportā. MLS vadība Ērika Ozola godināšanai nodibinājusi ceļojošo pieminas balvu.

MĒS

Dāviniet svētku, dzimšanas un vārda dienās.

Gada abonements resp. 6 numerācijas tikai $4.-. Pieprasiet parauguumurus. Naudu un pasūtījumus adresēt:

2308 DRUMMOND RD.,
MĒS saimniecības daļai,
E. Steinbachs,
Niagara Falls, Ontario.

LATVIEŠU TRIMDAS LIELĀKAIS APGĀDS

LATVJU GRĀMATA

piedāvā lielos klasiskos, mākslas un citus darbus

LATVIEŠU TAUTAS TEIKAS UN PASAKAS
Blaumaņa — RAKSTI, 12 sējumos
Blaumaņa — DRĀMA un KOMĒDIJA, 1120 lapp.
Aspazijas — DRĀMA— LIRIKA — PROZA
Zeiboltа — RAKSTI
LATVIEŠU BALETS
NOZIEGUMS UN SODS, 2 sēj.
Cross Road Country — LATVIA

un daudz, daudz citu latviešu un cittautu ievērojamāko darbu.

Šinī pavasarī Lieldienās iznāks šādi ievērojami darbi:

K. Siliņa autobiogr. — MANA DZĪVE $3.90
pielikumā LATVIEŠU LITERĀTŪRAS 100 GADI
T. De Frīsa biogr. rom. — REMBRANTS, I,II,III $6.80
Gētes rom. - eseja — GARA RADINIEKI, I,II .. $4.40
Poruka, Plūdoņa, Lapiņo illustr. — STĀSTI
BĒRNIEM, pielikumā MAZAIS KATECHISMS .. $.160

LATVIEŠU TAUTAS TEIKU un PASAKU 4. sēj. $7.80
Tālāk sagatavošanā Aspazijas vienīgais romāns un vairāki citi visievērojamākie darbi.

Visas grāmatas pieprasāmas un skatāmas visās korektajās grāmatnīcās. Turpat par brīvu pieprasāms pilnīgs visu izdevumu cenrādis.

— Gaidiet —

LATVIJA 50 GADOS

lielākais un varenākais izdevums mūsu kultūras krātuvē latviešu un angļu valodā. Pāri par 400 trimdā vēl līdz šim nepublicēti uzņēmumi.

LATVJU GRĀMATA, P. O. Box 332,
Waverly, Iowa, USA

presē sakarā ar tējumu

mā ienesa kāds britu žurnālie-tes raksts par de Gollu. Minētā žurnāliste liekas visai **labvēlīgi** noskaņota pret komūnistu blo-ka zemēm: viņa apcejojusi tās un ievietojusi presē pozitīvu cē-lojuma iespaidu aprakstu. Acīm redzot, viņai ir plaši sakari, jo viņai izdodas ievietot savus rak-stus arī konservātīvi noskaņo-tās avīzēs. Protams, viņai nepa-tīk de Golls. Bija jābrīnās, ka lielā avīze The Scotsman bija atradusi par vajadzīgu ievietot šo rakstu tieši Čerčila apbedī-šanas dienā, kad de Golls bija ieradies Londonā, lai piedalītos bēru svinībās. Pat visas polītie-ko partiju cīņas parlamentā bija pārtrauktas un stridus jautāju-mi atlikti. Minētā raksta autore centās pierādīt, ka de Gollam esot par visu savu spožo karjēru jāpateicas Čerčilam un Anglijai, jo viņš kara laikā ieradies An-glijā kā pilnīgi nepazīstams fran-ču virsnieks. Ja arī ir sava daļa patiesības šīni pēdējā apgalvo-jumā, tad tomēr arī Anglija var par kaut ko pateikties Franci-jai un de Gollam. Varētu vaicāt: Vai sabiedroto invāzija Francijā 1944. gadā būtu tik spoži izdevu-sies bez franču pretestības kus-tības atbalsta? Vācu okupācijas vara izmisusi cīnījās ar šo pagrī-des kustību, nespēdama to iz-nīcināt, bet minētai kustībai pie-šķīra sparu un spēku izturēt — apzīna, ka ģenerālis de Golls cī-nās par franču lietu vienā fron-tē ar angļiem un amerikāņiem. Skiet, ka abas puses var pateik-ties viena otrai. A. A.

rupas noslīcinās

JĀATROD KRIEVU PĒDAS

šu laikā.

Pilskalns bijis nocietināts jau pirms mūsu ēras un mūsu ēras sākumā. Par to liecinot pilskal-na divos apakšējos slāņos atrag-tie kaulu un akmens darba rīki un ieroči, šķikotā un gludā rup-jā keramika. Šajā laikā kalns bijis nocietināts ar koka aizsar-sienām. Pēc koka nocietināju-mu bojā ejas ugunsgrēkā apmē-ram vairākus gadsimtus pamesta vai arī izmantota īslaicīgam pa-tvērumam.

Arī sekojošie pieci slāņi vēl piederot koka pils periodiem. Pils nocietināta pakāpeniski lē-bāk, uzbērts valnis, kas vēl no-stiprināts akmeņiem. Pāri vai-rākiem ierikota nocietināta ieeja ar segtu virsbūvi. Tanī laikā pils iedzīvotājiem bijuši dzīvi saka-ri ar krievu zemēm, jo atrastas to rotas lietas, arī tiem raksturī-gi darba rīki u. c. atradumi. 12. g. s. beigās un 13. g. s. sākumā Koknesē esot rezidējis krievu kņazs Vjačko un šajā laikā Kok-nesi varot uzskatīt par Polockas atbalstpunktu. Seit jāpiezīmē, ka latviešu arhaiologiem tagad ir jāvilto patiesība un jācenšas pie-rādīt, ka senajiem latviešiem jau ir bijušas ciešas attieksmes ar krievu zemēm. To pūlas dar-īt arī A. Stubavs. Viņš savā rakstā tālāk norāda, ka šis Vjačko ar savu varaļu no Kokneses aizmu-cis 1208. g., kad tur ieradušies krustneši. Viņš pili nodedzinājis. Tas esot bijis redzams 7. slānī. Tad sācies Kokneses pils mūra pils laikmets. Biskaps Alberts Kokneses mūra pili pavēlējis uz-celt 1209. g. Atradumi liecinot, ka pirmajos gadsimtos, pēc mūra pils uzcelšanas, tur dzīvoju-ši vietējie iedzīvotāji, jo atrastaš senlatviešiem raksturīgās sen-lietas un keramikas formas. Pie-cu gadsimtu laikā mūra pils vai-rākkārtīgi pārbūvēta un izveido-ta par stipru nocietinājumu. Tur vēlāk valdījuši poļi un zviedri. Kokneses pils nopostīta Ziemeļu kara sākumā. Pēc tam tā vairs nav atjaunota.

A. Stubavs norāda, ka pētnie-cības darbus nobeigšot šogad. Plaviņu spēkstacijas ezers vi-sas Kokneses pilsdrupas neap-ludināšot. Rakstā teikts: „Kok-neses pils baltās dolomīta sie-nas stalti pacelsies virs zilajiem ūdeņiem Pērses krasta ielokā." Pils mūrus nenojaukšot, bet, ne-esot paredzēti līdzekļi pils mūra ārējās daļas nostiprināšanai ūdens līmeņa augstumā — ap 2—4 m. Ja mūrus nenostiprināšot, tad tie viļņu un salu ietekmē sa-brukšot dažu gadu laikā, norā-da A. Stubavs. Tātad Kokneses pilskalns pilnīgi pazudīs Plaviņu spēkstacijas ezerā, bet pilsdru-pu virsotne rēgosies dažus ga-dus virs šī ezera līmeņa. Krievi būs noslīcinājuši šo vēsturisko vietu tāpat kā Staburagu.

SESTDIEN, 20. FEBRUĀRĪ, PLKST. 7.30
Latviešu namā, 491 College ielā

BALLE

- *Labs deju orķestris*
- *Pilna bufete*

Visi laipni lūdzāt

TORONTO LATVIEŠU KATOĻU VIENĪBA

---

802 Bathurst St.
(pie Bloor St.)
LE 3—3884

PUĶU VEIKALS

KANADAS LATVIEŠU DAIĻAMATNIEKU SALONS

Esmu priecīgs paziņot, ka **LOTUS** pārcēlies atpakaļ uz veco novietojumu Bathurst un Bloor stūrī, kur uzņēmums darbojies jau 14 gadu, un jaunceltnē iz-būvētajās plašākās telpās atver

JAUNAS NODAĻAS:

- Grāmatnīcu ar latviešu grāmatām, skaņu platēm u.c.
- Dāvanu nodaļu ar dzintara, kristalla, porcelāna, keramikas u.c. izstrādājumiem.

Klientus, draugus un labvēļus laipni lūdzam mūs apmeklēt atklāšanas dienā, **13. FEBRUĀRĪ**, no pl. 9 rītā līdz 6 vak. Īpašus ielūgumus neizsūtīsim.

Arvids Tirums

E. Dunsdorfs un A. Spekke — **LATVIJAS VĒSTURE 1500 — 1600** ..... **$ 15.00**
Z. A. Ozols — **LATVIA — A Selected Bibliography** .... **$ 2.15**
CEĻI — Literatūras zinātne — rakstu krājums ..... **$ 3.20**

DV grāmatnīcā,
491 College Street, Toronto 4, Ont.

A. EGLITIS—
RADIO un TELEVĪZIJAS veikals - darbnīca
Iekārto TV antenas. Atvērts no pl. 1 līdz 9 vak., sestdienās no pl. 1 līdz 6 vakarā.
IZIRE TV par $ 8.- MĒNESĪ.
161A Roncesvalles Ave., Toronto, tel. LE 7-1401

LATVISKAS ROTAS
DIMANTI - PULKSTEŅI
Zeltkaļa
Antona KIVLENIEKA
VEIKALĀ UN DARBNĪCĀ 964½ Bloor St. W., Toronto 4., Ont., 533—2837
Tautiešiem atlaide

ZIGFRĪDS ART POTTERY
ZIGFRĪDS JURŠEVSKIS
KERAMIKAS DARBNĪCA - SALONS
1625A BLOOR ST., W., TORONTO. TEL. LE 6-8183
viena tramvaja pietura rietumos no Lansdowne.
Piedāvā LATVISKU, MODERNU KERAMIKU un citus LIETIŠĶAS MĀKSLAS IZSTRĀDĒJUMUS.
Turpat dabūjami BILŽU LOGATI.

TAUTIEŠI,

pirms nododat iespiešanai savus iespiedumdarbus citur, sazinieties ar

LATVIJA - AMERIKĀ - SPIESTUVI

Mēs iespiežam
- LAULĪBU un IESVĒTĪBU IELŪGUMU KARTĪTES
- VIZĪTKARTĪTES
- DOKUMENTUS BIEDRĪBU VAJADZĪBĀM
- KONCERTU PROGRAMMAS
- SARĪKOJUMU BIĻETES
- PLAKĀTUS, DZIESMU LAPIŅAS
- VĒSTULU VEIDLAPAS, APLOKSNES
- GRĀMATAS, ŽURNĀLUS

Labs darbs. — Mērenas cenas.

PASŪTINĀJUMUS LŪDZAM NODOT LAIKUS.

491 College St., Toronto 4, Ont.
CANADA.
TEL.: 921—7121
CODE 416

AUSTRA ŠMITS
DĀMU FRIZIERSALONS
737 Bloor St., W., pie Grace, Toronto. LE 5-6792

BIĻEŠU PASŪTINĀJUMA ZĪME

4. Latviešu dziesmu svētki Kanadā

no 28.—30. maijam Toronto

Sarīkojums	Biļetes cena	Biļešu skaits	Summa
VOKĀLO JAUNDARBU KONCERTS 28. maijā, pl. 20.30	$ 3.50 $ 2.50 $ 1.50 bērniem:	.....	.....
ITONA AUDITORIJĀ, College Str. un Yonge	$ 1.75 $ 1.25 $ 0.75	.....	.....
RAKSTNIEKU CEĻIENS 29. maijā, pl. 13.00	$ 2.00 $ 1.00 bērniem:	.....	.....
ITONA AUDITORIJĀ, College Str. un Yonge	$ 1.00 $ 0.50	.....	.....
TAUTAS DEJU SACENSĪBAS 29. maijā, pl. 10.00 KING EDWARD SHERATON VIESNĪCĀ, King un Yonge Str.	$ 1.00 bērniem: $ 0.50	.....	.....
KORU KOPKONCERTS 29. maijā, pl. 17.00 MAPLE LEAF GARDENS, Carlton Str.	$ 6.00 $ 4.00 $ 3.00 $ 2.50 $ 1.50 bērniem: $ 2.00 $ 1.50 $ 1.25 $ 0.75	.....	.....
SVĒTKU BALLE 29. maijā, pl. 20.00 QUEEN ELIZABETH Bldg., Exhibition Park	$ 4.00	.....	.....
GARĪGS KONCERTS 30. maijā, pl. 10.30 Sv. ANDREJA BAZNĪCĀ, Jarvis un Carlton Str.	$ 2.00 bērniem ieeja brīva	.....	.....
INSTRUMENTĀLMŪZIKAS JAUNDARBU KONCERTS 30. maijā, pl. 14.00 MASSEY HALL, Shuter Str.	$ 4.00 $ 2.50 bērniem $ 2.00 $ 1.25	.....	.....
TAUTAS DEJU LIELUZVEDUMS 30. maijā, pl. 17.00 MAPLE LEAF GARDENS, Carlton Str.	$ 3.00 bērniem $ 1.50	.....	.....

Kopsumma $

Piezīme: Bērnu vecums — līdz 16 gadiem. Koru kopkoncertā $6.- vietās bērniem pusceņu nav. — Biļetes apmaināmas vai atsūtāmas atpakaļ līdz 15. aprīlim. ASV dolārs pielīdzināts Kanadas dolāram.

Pielikumā: Čeks/naudas pārvedums par $ .....

Pasūtinājumu adresēt:
Mr. V. VEITMANIS,
16 WARNER AVENUE,
TORONTO 16. ONTARIO,
CANADA

Pasūtinātāja uzvārds un vārds .....
Adrese: .....
.....
Paraksts: .....

ARTURS ZUTIS, B. A.
ADVOKĀTS un NOTĀRS
12 Richmond Street East,
Toronto 1, Ontario,
Tel. EM 4-3945.
Suite 107
RO 6-5334 (mājās).

Turner & Porter
APBEDĪŠANAS BIROJS
Roncesvalles Chapel
436 Roncesvalles Ave.
LE 2-7954
Yorke Chapel
2357 Bloor St. W
RO 7-3153
Parkošana abās bēru mājās.

Slēpotājiem siltu pārnakšņošanu piedāvā

BARR'S MOTEL

1000 pēdu no 400. uz 27. ceļa dienvidos

170 Essa Road, Barrie, Ont.

MŪSU LAIKRAKSTA
atsevišķi
numuri dabūjami
Toronto latviešu veikalos.
Pieprasiet bezmaksas paraugnumurus —
TEL.: 921—7121

NOTARS
OSKARS PERRO
pieņem klientus katrā laikā, iepriekš pieteicoties pa tālr. LE 5-5555, Toronto

---

Ir **liela** starpība
apdrošināšanā

VALD. BEBRIS
PAZĪST JŪSU APDROŠINĀŠANAS VAJADZĪBAS
PL 9-0266.

PĀRSŪTĀM NAUDU uz LATVIJU.
US $ 10.- pret 9 jauniem rubļiem.
Sūtīšanas izdevumi $ 3.50 līdz $ 35.-
pārējām summām 10%
Saņemšana 14—21 dienu laikā.
Sūtījumi apdrošināti.
DV SAIMĪŠU NODAĻA,
491 COLLEGE ST.,
TORONTO 4. ONT.

KLĀJ
VIESĪBU GALDUS piegādā mājās.
E. JIRGENS,
tel. RO 7-6044, Toronto

Izdaru visāda veida
APMETUMU DARBUS
iekšpusē un ārpusē.
Lieku grīdu plates (tīles).
Darbs garantēts.
BRUNO LIELBARDIS
769-8290, Toronto.

J. KREIĻA
FOTO STUDIJA
izdara uzņēmumus iekš- un ār-pus studijas, izgatavo bildes pa-cēm, apliecībām, kā arī pārfoto-grafē un palielina dokumentus un bildes. Amatieņu filmas at-līsto un kopē. Uzņēmumus lūdz iepriekš pieteikt.
RO 6-3800.
645 Pape Ave., Toronto

NĪCAS, BĀRTAS
tautas tērpi, vainags atsevišķi,
pārdodami.
Rakstīt: P. O. Box 90
CHAPUT HUGHES, Ont.

IZĪRĒJAMA
ISTABA
ar vai bez mēbelēm 2. stāvā. Laba satiksme. Apskatāma katrā laikā 39 Playter Blvd., pirmā tramvaja piestātne no Broadview uz rītiem.
Tel. HO 5—6505 Toronto.

H. Rosen
FUNERAL DIRECTOR
APBEDĪŠANAS BIROJS
467 Sherbourne St.,
Toronto.
Tel. WA 4-1408.
☆
Rūpīga un smalkjūtīga apbēdīšanas ceremoniju izkārtošana

LATVIEŠU PUĶU VEIKALS
UN MĀKSLAS SALONS **CALLA**
727 Danforth Ave., Toronto.
HO 6-9911. (Arī pēc darba)
SKAISTAKIE UN SVAIGAKIE GRIEZTIE ZIEDI. KRĀSNI PUĶU SAKĀRTOJUMI LAULĪBĀM UN CITIEM GADĪJUMIEM.
Dīvānām bagātā izvēlē tautiskas rotas lietas, šķēras un koka izstrādājumi, auduma, skulpturas, eļļas gleznas u.c.
KĀRLIS SVEILIS

Toronto Window MFC Co. Ltd.
165 CENTRE ST. E., RICHMOND HILL, ONT.
Piedāvā augstākās kvalitātes aluminija logus un durvis.
Izdara dažādus logu pārbūvju darbus.
LABS DARBS. MĒRENAS CENAS.
Nesaistošai informācijai zvanīt
Edvardam vai Aldonai SPROĢIS
darbā 285-1471, mājās BA 5-5314.

VENUS
PUĶU VEIKALS
- Ziedi un ziedu sakārtojumi visādām vajadzībām.
- Latviešu keramika.
- Ādas izstrādājumi.

231 Roncesvalles Ave., Toronto.
LE 4-4645; LE 3-4037 pēc darba.
A. PUTNIŅŠ

KAS? KUR? KO?
TORONTO

DCS
Drapery Contract Services 789—2211
IMANTS E. KRŪZE 789—4455
521 OAKWOOD AVE. Mājās BA - 5 9292
Nesaistoša informācija un lietpratēja padomi jūsu mājas iekšienes izdaiļošanai. Aizkari, grīdsegas, drapērijas. u.c

---

PARTIKA - DELIKATESES

BROADVIEW DELIKATEŠU VEIKALS
105 DANFORTH AVE. (pie Broadview).
Tel.: HO 5-9905. AUSMA MIĶELSONS.

Adolfa Kristapsona gaļas un desu veikals - darbnīca HO 6-5152
1095 QUEEN ST. E.

Pavasara delikatešu veikals un konditoreja LE 1-7353
361 RONCESVALLES AVE. Īpašnieks ST. CUKULS

LATVIEŠU UZŅĒMUMS
ALEX DOORS
pagatavo un pārdod tautiešiem koka durvis visādos lielumos un veidos, pēc vēlēšanās izgrezno vai labo arī vecās.
VEIC PĀRĒJOS KOKA DARBUS.
Tel. 769-2156, Toronto. A. BEIZAKS.

DAŽĀDI

BĒRZIŅŠ Realty Ltd. Arnolds Bērziņš
316 Harbord St. LE 4-8447
NEKUSTAMI ĪPAŠUMI — visos pilsētas rajonos.
APDROŠINĀŠANA — auto, mēbeles, mājas un dzīvību.
OBLIGĀCIJAS — māju un auto aizdevumi.
NOTĀRS — līgumi, norakstī, tulkojumi.

Everlast Heating Co. LE 1-1101
62 GEAREY AVE. Gāzes un eļļas apkures ierīces.
Īpašn. A. RASA. Tālr. mājās HO 5-5317

CREST FLORISTS HU 7-0491
567 MOUNT PLEASANT RD. (pie Belsize Dr.)
Ziedi katrai vajadzībai. Latviešu mākslinieku gleznas.
Latviskās rotas lietas. ELMĀRA GULBIS

JOHN R. HETHERINGTON, Q.C. un
GEORGE A. FALLIS, Q.C.
ar prieku paziņo, ka
W. L. S. TRIVETT un ADO PARK
ir apvienojušies praktizēt tieslietas ar firmas vārdu
BOUCK, HETHERINGTON, FALLIS, TRIVET & PARK
365 Bay Street, Toronto 1, Ont. Telefons EM 3-4451

Krāsu un baltmelnās filmas
attīstīšana palielinājumi
dupliķāti un citi darbi ar izcilu kvalitāti atlaide
BENJAMIN Film Laboratories
51 Duchess St. EM.3-6496

✝

Pēc grūtas slimības Dieva mierā aizgājis mans mīļais dēls

Edgars Andersons

DZIMIS 1938. G. 19. JANVĀRĪ RĪGĀ.
MIRIS 1965. G. 30. JANVĀRĪ KLĪVLENDĀ.

Tu vienmēr biji man tik mīļš,
Bet tagad tevi smiltis sedz . . .

Dziļās skumjās:

MĀTE UN AUDŽU TĒVS TORONTO, VECMAMIŅA LATVIJĀ.

✝

No dzimtenes saņemta sēru vēsts, ka

Nikolajs Spona

DZIMIS 1905. G. 28. FEBRUĀRĪ VALMIERĀ,
MIRIS 1964. G. 20. DECEMBRĪ CĒSU RAJ. LĪDUMOS.
Apbedīts 27. dec. Straupes kapsētā.

Sēro DĒLS un SIEVA

Nedēļas piezīmes

(Pārnesums no 4. lpp.)

Ar sevišķu rūpību šogad tiek gatavota Latvijas brīvības cīnītāju godināšanai un piemiņai veltītā Lielā Junda Latviešu namā 27. februārī, plkst. 6 vakarā. Šis sarīkojums notiek DV delegātu sanāksmes ietvaros, un tā organizēšanai izraudzīta atsevišķa ricības komiteja ar E. Krūkuka vadītāju un R. Britālu, V. Cini, A. Kalviņu un O. KļaveniekU. Lielajā Jundā, ko pieņems virspulkvedis A. Silgailis, kalpakiešus pārstāvēs K. Tannis, vecos strēlniekus P. Lukss, Lāčplēša kara ordeņa kavalieru A. Liepiņš, kara invalidus K. Riekstiņš, karavīru mātes, kas izaudzinājušas cīnītājus, simboliski pārstāvēs Anna Andersone, latviešu jaunatni J. Dreifelds. Bez tam Jundā piedalīsies arī ASV Daugavas vanadžu priekšniece V. Freija, ASV DV valdes pr-ks V. Hazners un Latvijas konsuls V. Tomsons. Ar saviem karogiem Lielajā Jundā būs pārstāvētas visas DV nodaļas Kanadā, kā arī jaunatnes — nākotnes cīnītāju — organizācijas (skauti, gaidas, LNJAK u. c.), kopskaitā ap 26. Lielā Junda noslēgsies ar koncertu un saviesīgu vakaru.

☆

Nesen ar nāves gadījumu beidzās Raiersona techniskā institūta studentu organizācijas alus dzeršanas sacensības. Sacensības dalībnieks, 26 gadus vecais T. Dasovičs (T. Dasovich), kaut gan kolēģu brīdināts, pēc „sacīkstēm" sēdās pie auto stūres un sekojošā auto katastrofā mira. Pēc vietējo laikrakstu ziņām sacensībai balvu dāvinājusi kāda alus darītava, un tās pārstāvis bija arī viens no sacensību aculiecinieKiem. Institūta administrācija ievadījusi gadījuma izmeklēšanu un tas pievērsis zināmu sabiedrības uzmanību. Apvienoto baznīcu (United Curch) sekretārs māc. J. R. Hords izteicies pret pārāk brīvo alus reklāmēšanu, kas izplatās ne tikai dažādos klubos, bet, kā redzams, arī studentu un jaunatnes organizācijās. Pēc J. R. Horda informācijas Ontario provincē darbojas 404 alus pārdošanas aģenti.

Nāk atmiņā ierosinājums par „tautiskā alus darīšanas priekšlasījumiem", ko kāds dalībnieks izteica jaunatnes pulciņa Staburags organizēšanas sanāksmē. Ierosinājums gan nerada sevišķu atsaucību un, cerams, tas nefiks īstenots.

KANADAS . . .

(Pārnesums no 3. lpp.)

muma veidā, pašiem skolotājiem kļūstot arī apcirkņu pildītājiem.

Skolu atbalstam un kopīgu uzdevumu veikšanai 1955. g. radīja īpašu Skolu fondu. Tā līdzekļi rodas, galvenokārt, no atsevišķu personu un organizāciju ziedojumiem, bet dažas organizācijas arī seko Skolu fonda aicinājumam iemaksāt 3 proc. no visu sarīkojumu atlikuma.

Lielākās rūpes ir ar jaunu skolotāju sagatavošanu. Pa lielākai daļai tas jādara individuāli skolām pašām. Jauns veids ir šinī gadā pie Toronto sestdienas ģimnazijas atvērtā paidagoģiskā klase. Tanī mācās 13 jauni skolotāji — ģimnazijas audzēkņi un pieaugušie. Minimālo paidagoģiskās sagatavošanas programmu paredzēts izņemt vienā gadā 28 lekcijās un praktiskos darbos skolās.

Sešpadsmit gados latviešu skolas ar labiem panākumiem veikušas savu daļu uzdevuma — ieaudzinot bērnus latviešu kultūrā, paturēt viņus mūsu tautai. Par panākumiem liecina ne tikai arvien pieaugošais skolēnu skaits, bet arī latviskā jaunatne, kas beigusi latviešu skolas, ieklaujas mūsu sabiedriskā dzīvē un pamazām pārņem tās vadību. Tādēļ varam paļāvīgi un apņēmīgi raudzīties nākotnē. Skolas un ģimenes sadarbībā latviešu tautas daļa pastāvēs arī svešumā.

J. Mežaks,
LNAK Kultūras un izglītības nozares vadītājs.

Jūs esat vienmēr gaidīti pie

Robertson

CHEV — OLDS
1515 DANFORTH

Mūsu klientu un draugu rīcībā ir mūsu latviešu pārstāvis

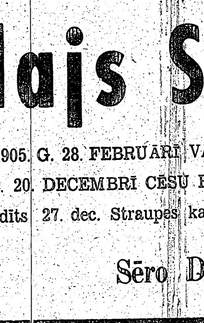

Hans Plaude

HO 6 - 1131

Nevilcinieties piezvanīt Plaudes kungam gadījumā, ja jums rodas problēmas jauna vai lietota automobiļa pirkšanā vai tā finansēšanā.

AĢENTŪRA, KAS GADĀ PĀRDOD VAIRĀK KĀ 3000 SATIKSMES LĪDZEKĻU

Robertson

Chevrolet
Oldsmobile

25 gadus vienā vietā

1515 Danforth

HO 6—1131

PIEGĀDĀ NEKAVĒJOTIES

Noteikti griežaties pie HANSA PLAUDES, lai parāda

1965. gada

Chevrolet un Oldsmobile modeļus

KANADAS ZIŅAS

TORONTO

© Jaunievēlētā DV Toronto nodaļas valde darbosies šādā sastāvā: Priekšnieks I. Zamlovskis, pr-ka vietn. un sarīk. d. vad. Pēteris Eroks, sekretāra R. Puriņš, kasieris R. Britāls, aprūpes d. vad J. Treijs, biedrzinis V. Grava, nama pārzinis V. Jostiņš.

Revizijas komisijā: Ed. Ozols (pr-dis), A. Šterns (sekr.) un V. Brasliņš (loc.).

Par nodaļas informācijas daļas vadītāju arī turpmāk darbosies V. Cinis. LNAK padomē nodaļu pārstāvēs K. Purmals.

Nodaļas adrese: 123 Huron St. Toronto 2-B, Ont. Tel 364—0753.

© Tautas dziesmas Aiz upītes es izaugu moto bija izvēlēts DV Toronto nodaļas rīkotajam karnevālam aizvadītās nedēļas nogalē. Tā bija pirmā masku balle, kas notika Latviešu namā. Patika gleznotāja A. Brūvera darinātās dekorācijas. Ipatnējākās maskas bija E. Zaķa (klaidonis-mūzikants), H. Kaiseles (velns), M. Ādamas, G. Āpšes un V. Bebres (Trejmeitiņas), A. Selgas (Latviešu nama akcija) un Z. Grekeres (Ceļa rādītājs). Godalgas balsojot piešķīra paši karnevāla apmeklētāji. Vakara vadītājs bija Rūdolfs Purvs (Vilibalds Drosmiņš). Viņš ievadīja karnevālu ar uzrunu un kopīgi nodziedot Aiz upītes es izaugu. „Vilibalds Drosmiņš" vadīja arī masku apbalvošanas ceremoniju. Dova alus darītavas pārst. K. Andersons pasniedza vanadžu kopas pr-cei R. Zamlovskai īpašu kausu pateicībā par pūlēm sarīkojumu viesu pacienāšanā un parādīto viesmīlību.

Rīkotāji ļoti pateicīgi masku godalgu ziedotājiem: DV apgādam, Broadview delikatešu veikalam (A. Miķelsonei), Venus puķu veikalam (A. Putniņa), puķu veikalam Calla (K. Svellis) un Dova alus daritavai.

© Toronto Daugavas vanadžu kopas pilnsapulce svētdien, 14. februārī, plkst. 4 p.p. DV nod. namā, 123 Huron st. Kvoruma nesanāktšanas gadījumā sapulce būs likumīga plkst. 4.30 pie katra ieradušos dalībnieču skaita.

© Austrumu ev. lut. draudzes pilnsapulce notiks Sv. Barnaba baznīcas telpās 28. februārī pēc dievkalpojuma. Pilnsapulcē pārrunās un izlems arī iestāšanos Amerikas latviešu draudžu apvienībā. Draudzes lauku īpašuma „Tālava" pārvalde 14. februārī plkst. 3 dienā rīko krāsu diapozitīvu skati.

© Gaujas gaidu un Rīgas skautu vienību gada svētku sarīkojums Sv. Andreja baznīcas telpās 14. februārī, plkst. 7 vakarā.

MONTREĀLA

Sv. Pāvila ev.-lut. latviešu draudzes pilnsapulce svētdien, 21. februārī, Presbiterāņu baznīcā (Hutchison un St. Viateur) pēc dievkalpojuma (plkst. 2. p. p.). Darba kārtībā draudzes māc. V. Šēfera un draudzes pārvaldes amatpersonu ziņojumi par draudzes darbību.

KARS . . .

(Pārnesums no 1. lpp.)

Pēc Lodža domām komūnisti Dienvidvietnamā iefiltrējušies pārāk dziļi, lai tā varētu uzdrošinātīes sākt domāt par neitralizēšanos, par sarunām ar Ziemeļvietnamu. Bez tam, sarunām nepieciešams kaut kāds kopīgs pamats. Un Rietumi ar komūnistiem nespēj vienoties.

No Lodža sacītā var secināt, ka viņš domā par Sav. Valstu militārās lomas paplašināšanos Dienvidvietnamā un kara darbības pastiprināšanu pret Ziemeļvietnamu, tādos apmēros, lai nesāktos atomkaŗš. Citiem vārdiem, Lodžs Vietnamā pašreiz nesaredz nekādu citu izeju kā komūnistu sakaušanu. Pretējā gadījumā Dienvidvietnamu var nākties zaudēt un to Sav. Valstu prestižs nevar atļauties.

GRAMERCY SHIPPING Co.
Dib. 1945.
Licencēts no
VNESHPOSYLTORG
Moskovich - ekon. auto $ 1626.03
Motocikletes - Planeta ar dubultsēdekļiem 351.38
Šujmašina I.M.De Lux 61.12
GR 6 ..... 22.00
22 mārc. kviešu miltu, 4 mārc. kausēta sviesta, 1,5 mārc. medus, 5,5 unces labākās tējas, 4 unc. melnā kaviāra.
Tā ir pilna cena. Muitas nav. Piegāde 2—3 ned. laikā. Saņēmēja paraksts. Piegāde garantēta.

JAUNS. Piegādei U.S.A. HERMES — šveices pārnesamā rakstāmmašīna ar krievu, ukraiņu un latiņu burtiem. Cena sākot ar 59.95 līdz $129.50. Krājumā arī krievu skaņu plates par zemām cenām.

Pieprasiet pilnīgu katalogu rakstot angliski vai latviski.

Gramercy Shipping Inc.
(Dib. 1946. g.)
NAUDU uz USSR
Pilna garantija. Licencēta no Department Banking (N.J.) un nodrošināta par $20.000.00.
Mēs esam vienīgais uzņēmums, kurš piegādā parakstītas saņēmēja kvītis. Piegāde 2 ned. laikā. Nav atvilkumu.
Pēc kursa: 9 rubļi par US$10.-
Nodevas: līdz $30.- — $2.75, virs $30.-, — 10%.
GRAMERCY SHIPPING COMPANY
118 East 28-th Street,
NEW YORK, N. Y.,
MU 9-0598,
atvērts no pl. 9—5.30,
sestd. no 9—12.30
GRAMERCY SHIPPING Inc.
744 Broad St., Newark, N.J.

Laikrakstam LATVIJA AMERIKĀ

491 College Street, Toronto 4, Ont.

Lūdzu izsūtiet man laikrakstu LATVIJA AMERIKA

līdz ..... uz ..... mēnešiem uz šādu adresi:

Adrese: .....

Mr., Mrs., Miss .....

Pievienoju Money Orderi, čeku vai skaidrā naudā $ .....

..... abonementa uzsākšanai / pagarināšanai

(Nevajadzīgo svītrot)

Paraksts .....

Abonēšanas maksa: $ 1.50 par 1 mēn., $ 4.50 par 3 mēn., $ 9.50 par 6 mēn., $ 16.00 par gadu.

SAV. VALSTĪS sazināties ar:

V. IRBI, 4035 Rombouts Ave., Bronx, N. Y., 10466.
JĀNI LĀČI, 33 - 27 - 91st. Street, Jackson Hts, 72 N. Y.
A. LĪBIETI, 2528 W. Becher St. Milwaukee 15, Wisc.
J. EZERGAILI, 12102 Miles Ave, Cleveland 5, Ohio.
V. HERMANI - DALY, 368 Heine St., Elgin, Ill.
V. MIĶELSONU, 426 N. Prairie Ave., Kalamazoo, Mich.
V. ZIRNĪTI, 4771 - 3 Mile Rd., N. E., Grand Rapids, Mich. 49 05.
J. KONOPORI, 928 E. Moyamensing Ave., Philadelphia, Pa., 19 47.
R. Dīķi, R. 2, Waverly, Ohio.

KANADĀ:

J. GAILĪTI, 12 Green Meadow Rd., Hamilton, Ont.
H. GREBLI, 85 Maple St., St. Catharinē, Ont.
R. EPNERI, 59 Langarth St., E. London, Ont.
J. RONI, 55 Woodward Ave., Brampton, Ont.
M. KIVĪTI, 236 First Ave., Ottava, Ont.

ANGLIJĀ:

DVF Grāmatnīcu, 72 Queensborough Terrace, London.

ZVIEDRIJĀ:

DV Stokholmas nodaļu, P. O. 220, Stockholm.

VĀCIJĀ:

A. MEŽALS, 44 Münster/Westf., Grevenerstr. 69.

LATVIEŠU JAUNATNES BASKETBOLISTU PANĀKUMI

Kanadas presē bieži pieminēti to latviešu jaunatnes basketbolistu spēlētāju vārdi, kas ar izcilus sekmēm cīnās vidusskolu komandās.

Sava veida izcils spēlētājs, par spīti mazajam augumam, ir Egons Pilskalnietis, kurš ar izcilus sekmēm cīnās Jarvis vidusskolas vienībā un labi mācās skolā.

Bez tam Jānis Daugavietis ir izcilākais spēlētājs Riverdēlas vidusskolā, bet Valdis Kauliņš tr.o saukts par visa Toronto Jorkas apgabala līgas individuāli labāko spēlētāju.

R. K.

TREŠDIEN, 17. FEBRUĀRĪ, PL. 8 VAK.
LATVIEŠU NAMĀ 491 College Street, Toronto,

RELIĢISKI - ĒTISKU PĀRDOMU VAKARS

Temats: MODERNAIS CILVĒKS UN JĒZUS KRISTUS
Runās māc. **R. Ekšteins**
Dziedās **Maiga Dežardēna - Jēkabsone**
Pie klavierēm **Anita Grigale**
Visi aicināti! **Rīko Toronto baptistu draudze**

KANADAS BAZNĪCĀS

Lūdzu klausaities latviešu raidījumu uz viļņiem 1270 Niagaras raidītājā. Katru svētdienu no plkst. 2.45 līdz plkst. 3 p. p.

Lūdzu klausaities pirmo un vecāko garīgo raidījumu „Ticiņš ar Dievu" savā desmitgada gājumā — katru svētdienu no pl. 10.45 — pl. 11 rītā. Vilnis 1350 — Oshawa raidītājs.

14. februārī, pl. 7 vak. Latviešu namā, 491 College ielā

LATVIEŠU DIEVKALPOJUMS

— **Sauciens no Golgātas vadībā.** Mūzika, dziesmas un liecības.

Runās A. Lagzdiņš.

Visi laipni ielūgti.

TORONTO

Māc. A. Cops, 70 Scarboro Rd., Toronto. Ont., tel. OX 9 - 3331

Toronto Sv. Andreja baznīcā Carlton un Jarvis ielu stūrī.

14. februārī, plkst. 11 dievkalpojums. Svētdienas skola; plkst. 12.30 jauniešu grupa.

21. februārī, plkst 11 dievkalpojums. Tūliņ pēc dievkalpojuma draudzes gadskārtējā sapulce.

Māc. A. Lūsis, 50 Dewson St., Toronto, Ont., tel. LE 6 - 2510.

Sv. Jāņa draudze tel. 921 -3327. Avenue, Toronto 7; 200 Balmoral

14. februārī, plkst. 11 no rīta dievkalpojums. Svētdienas skola. Iesvētes mācība.

21. februārī, plkst. 11 no rīta dievkalpojums. Svētdienas skola. Iesvētes mācība. Jauniešu grupas nodarbības (13—16 g. v.). Dievkalpojumā dziedās draudzes koris dir. J. Baruša vadībā.

28. februārī, plkst. 11 no rīta dievkalpojums. Svētdienas skola. Iesvētes mācība. Dievkalpojumā dziedās tenors P. Lielzuika.

Māc. A. Briedis, Marilyn Cr., Toronto 16, tel. PL 7 - 2739.

Toronto Austrumu ev. - lut. latviešu draudzes dievkalpojumi notiek Sv. Barnaba baznīcā, 361 Danforth Ave.

14. februārī, pl. 2 p.p. dievkalpojums un svētdienas skola.

17. februārī (trešdienā), plkst. 7.30 vakarā Bībeles stunda.

28. februārī, plkst. 2 p.p. dievkalpojums un svētdienas skola. Tūlīt pēc dievkalpojuma, plkst. 3 p.p. draudzes pilnsapulce baznīcas apakšējā zālē.

Bramptonā:

21. februārī, plkst. 1,30 p.p. dievkalpojums un svētdienas skola. Tūlīt pēc dievkalpojuma draudzes gada sapulce.

HAMILTONA

Māc. E. Pavasars.

Hamiltona, Latviešu ev. - lut. Kristus draudze 18 Victoria Ave., South.

Sestdien, 13. februārī, plkst. 6.30 vakarā jautājumu un tējas vakars abām Bībeles klasēm un baznīcas jaunatnei.

14. februārī, plkst. 11 pr. p. dievkalpojums.

SV. KATARĪNAS

Sv. Katrīnu latviešu ev. - lut. draudze Kristus lut. baznīcā, 140 Russel Ave.

21. februārī, plkst. 3.30 p. p. dievkalpojums.

LONDONA

Māc. Prauliņš, 22 Academy St., Apt. 3, St. Catharines, Ont., tel. MU 5 - 5098.

Londonas latviešu ev. - lut. draudzes Trisvienības lut. baznīcā, Oxford un Colborne St.

14. februārī, pl. 1.30 p.p. dievkalpojums. Māc. J. Prauliņš.

NIAGARA

Niagara Falls (Ont.) latviešu ev. - lut. draudzes anglikāņu Sv. Jāņa baznīcā, 580 Portage Rd.

7. martā, pl. 2 p. p. dievkalpojums, Māc. J. Prauliņš.

VANKUVERA

Māc. K. Kampe, 1975 Alma St., Vancuver 8, B. C., tel. 224 - 5495.

Vankuveras latviešu ev. - lut. draudze.

21. februārī, plkst. 1.30 p. p. dievkalpojums holandiešu baznīcā, 8255 13th Ave, Burnaby.

7. martā pulkv. Kalpaka un citu latviešu karavīru piemiņas dievkalpojums plkst. 3 p. p. Kitsilāno baznīcā.

MONTREĀLA

Māc. A. Voitkus, 3438 Rosedale Ave., Montreal 28, P. Q. Tel. HU 9 - 3224.

Montreālas latviešu ev. - lut. Trisvienības draudze, Sv. Jāņa baznīcā, 4345 Marcil Ave.

14. februārī — dievkalpojuma nebūs.

21. februārī, plkst. 1.30 p.p. dievkalpojums; pēc tā Bībeles stunda.

26. februārī, plkst. 7.00 vakarā draudzes namā jaunatnes stunda.

28. februārī, plkst 1.30 p.p. dievkalpojums un Svētdienas skola.

7. martā Kalpaka piem. dievkalpojums plkst. 5 p.p.; spredikos māc. Dr. K. Bilzens; pēc dievkalpojuma Dr. K. Bilzena priekšlasījums „Kristīgās ticības un zinātnes attiecības mūsu dienās."

12. martā, plkst. 7.00 vakarā draudzes namā jaunatnes stunda.

13. martā, plkst. 7.30 vakarā Raibais vakars Viktorijas hallē.

14. martā, plkst. 1.30 p.p. Lielās Lūdzamās dienas dievkalpojums un Svētdienas skola.

Māc. Viesturs Sēfers, 471 Clarkbrook Ave., Montreal 29, P. Q. Tel. 484 - 8394. Sv. Pāvila ev. - lut. latviešu draudze Montreālā.

14. februārī, plkst. 2 p.p. Lielās Piektdienas baznīcā, Roxboro.

21. februārī, plkst. 2 p.p. Presbiterāņu baznīcā, Montreālā. Pēc dievkalpojuma baznīcas zālītes telpās draudzes pilnsapulce.

OTAVA

Otavas latviešu ev. - lut. Mārtiņa draudze; māc. Edg. Lanģe, 336 Pleasant Park Road. Tel. RE 3 - 3966.

TORONTO BAPTISTU

draudzes dievkalpojumi svētdienās plkst. 4 p. p. un trešdienās plkst. 8 Bībeles vakari Woodbine Road baznīcas telpās.

TORONTO MISIONĀRU

Toronto latviešu misionāru rīkotājie dievkalpojumi notiek sestdienās plkst. 8 vakarā — 16 Fairset Road, Scarboro, Stop 19

LA ATSEVIŠĶI EKSEMPLĀRI
dabūjami
O. ANDERSONA
DELIKATEŠU VEIKALĀ
26 Market St., Hamilton, Ont.,
kā arī
„NORTHLAND GROCERIES",
123 Barton St., E., Hamilton, Ont.
NAKSTI JAUNATNEI